

INTEGRÁLT VÍZHÁZTARTÁSI TÁJÉKOZTATÓ, OPERATÍV ASZÁLY- ÉS VÍZHIÁNY- ÉRTÉKELÉS

2025. október

készítette:

az

Országos Vízügyi Főigazgatóság
Vízrajzi és Vízyűjtő-gazdálkodási Főosztály
Vízrajzi Osztálya

és az

Alsó-Tisza-vidéki Vízügyi Igazgatóság



Budapest, Szeged
2025. október 10.

HELYZETÉRTÉKELÉS

Csapadék

2025 szeptemberében a rendelkezésre álló adatok szerint az ország területére lehullott csapadék mennyisége 4 mm (Kunbaja) és 106 mm (Szentgotthárd Farkasfa) között alakult. Az országos területi átlagérték 39 mm volt, ami sokévi (1991-2020) szeptember havi átlagértéknél 18 mm-rel (mintegy 32%-kal) alacsonyabb (1. ábra).

A havi csapadékösszeg az ország túlnyomó részén a sokéves (1991-2020) szeptember havi átlag alatt alakult. (1. ábra).

A szeptember havi éghajlati átlaghoz viszonyítva a legnagyobb csapadékhiány (67 mm) Drávaszabolcs, a legnagyobb csapadéktöbblet (44 mm) Sáropatak állomáson fordult elő (1. ábra).

A 2. ábrán a 2025. szeptemberi csapadékösszeg időbeli eloszlását 10 állomás napi adatait tartalmazó diagramon szemléltetjük.

Az alábbi szövegtáblában a legutóbbi 12 havi időszakra mutatjuk be a havi csapadékösszeg országos területi átlagértékének a sokévi átlagtól való relatív eltérését.

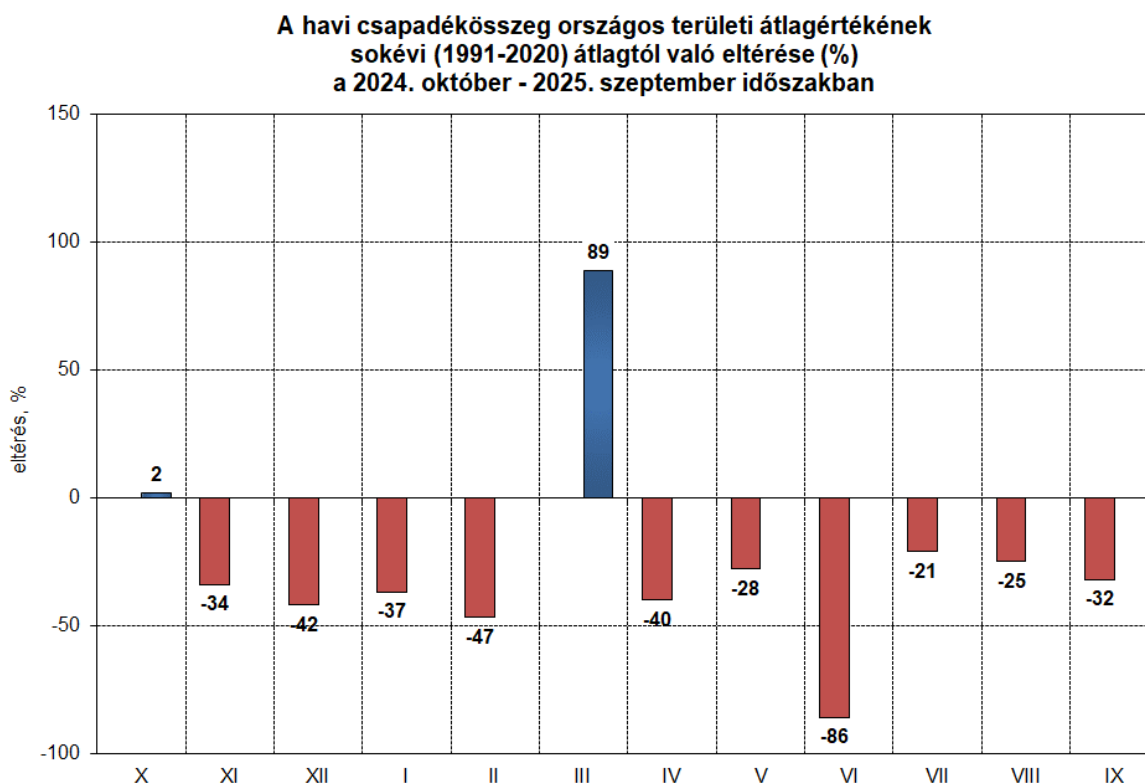

A 3. ábrán a 2025. január-szeptember időszakban lehullott csapadék mennyiségének és az időszakos átlagtól való eltérésének területi eloszlását szemléltetjük. A 9 havi csapadékösszeg 171 mm (Törökszentmiklós) és 510 mm (Szentgotthárd Farkasfa) között alakult, az országos területi átlagérték 317 mm volt, ami az időszakos (1991-2020) 9 havi átlagnál 135 mm-rel

(mintegy 30 %-kal) kevesebb. A 9 havi csapadékösszeg az ország túlnyomó részén elmaradt az időszakos éghajlati átlagtól (3. ábra).

Országos áttekintésben az átlaghoz viszonyított legnagyobb 9 havi csapadékhiány (264 mm) Sátorhely, a legnagyobb időszakos csapadéktöbblet (30 mm) Hegyeshalom állomáson fordult elő.

Léghőmérséklet

Az szeptember havi középhőmérséklet 13,8 °C (Kékestető) és 20,3 °C (Orosháza) között alakult, az országos területi átlagérték 18,2 °C volt, ami a sokévi (1991-2020) szeptember havi átlagértéknél 2,2°C-kal magasabb (4. ábra).

A szeptember havi középhőmérséklet az ország egész területén meghaladta a sokévi (1991-2020) szeptember havi éghajlati átlagot (4. ábra).

A szeptember havi középhőmérsékletben az átlagtól való legnagyobb pozitív előjelű eltérés (3,5 °C) Cigánd állomáson fordult elő (4. ábra).

Az 5. ábrán a 2025. szeptember havi léghőmérséklet időbeli alakulását 10 állomás napi középhőmérsékletének adatait tartalmazó diagram-sorozaton szemléltetjük.

Az alábbi szövegközi ábrán a legutóbbi 12 hónapra mutatjuk be a havi középhőmérséklet országos területi átlagértékének a sokévi átlagtól való eltérését.

A havi középhőmérséklet országos területi átlagértékének sokévi (1991-2020) átlagtól való eltérése (°C) a 2024. október - 2025. szeptember időszakban

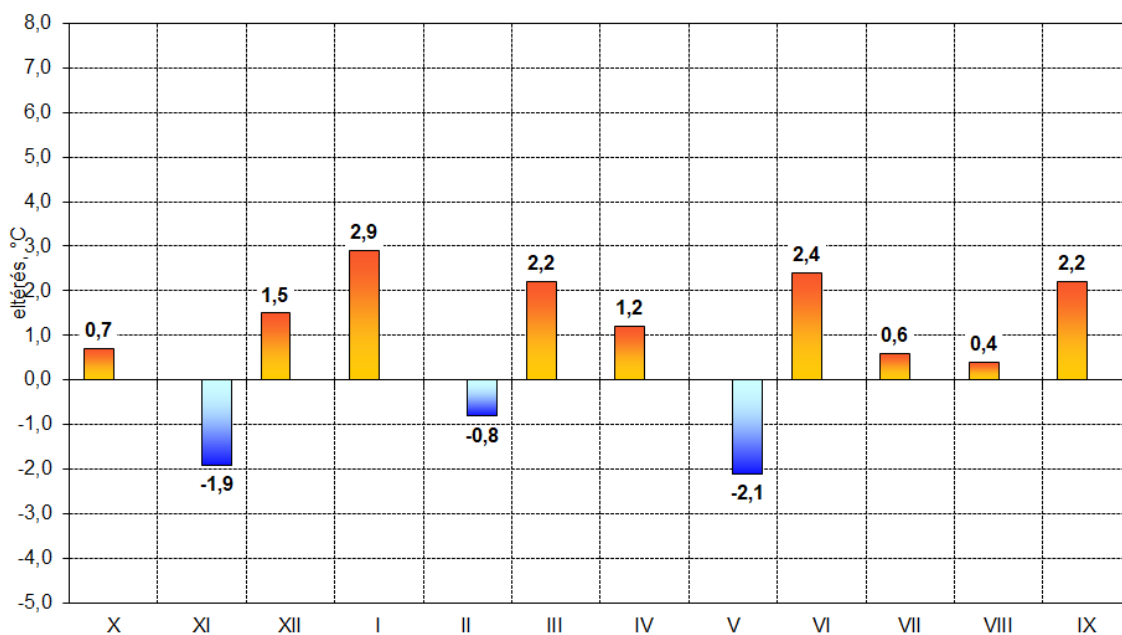

Talajnedvesség

A talaj nedvességtartalmának mélységi régiónkénti jellemzését – beleértve a területi különbségek bemutatását és rövid értékelését – a HungaroMet Nonprofit Zrt. által meghatározott, %-ban megadott talajtelítettségi adatok alapján végeztük el.

A 300 m-nél alacsonyabb síkvidéki területeken a talajok legfelső (0-20 cm-es) rétegének nedvességtartalma szeptember harmadik dekádjában az egy hónappal korábbi állapothoz képest kissé alacsonyabb volt. A talajréteg nedvesség-tartalmát a 55-90 % közötti telítettségi értékek jellemezték (6. ábra).

A 20-50 cm közötti talajréteg nedvességtartalma szeptember végén az egy hónappal korábbi állapothoz képest számottevően nem változott. A 300 m-nél alacsonyabb síkvidéki területeken szeptember végén a 15-45 % közötti telítettségi értékek voltak jellemzőek (6. ábra).

Az 50-100 cm-es talajréteg nedvességtartalma szeptemberben a 300 m-nél alacsonyabb térszíneken kissé csökkent. Ennek a talajrétegnek a nedvességtartalmát szeptember végén síkvidékeink túlnyomó részén a 15-35 % közötti telítettségi értékek jellemezték (6. ábra).

A 7-8. ábrán bemutatott diagramokon 10 állomásra vonatkozóan az elmúlt két hónapos időszakra (2025. augusztus-szeptember) dekádonkénti bontásban szemléltetjük a talaj nedvességtartalmának időbeli alakulását.

Talajvíz

A 9. ábrán szereplő térkép a síkvidékek 2025. szeptember havi átlagos talajvízszintjének terep alatti mélységét szemlélteti.

A szeptemberi hónapban mért talajvízszint alapján a talajvíztükör országos átlagos terepszint alatti mélysége hozzávetőlegesen 360–380 cm között alakult. A különböző mélységi tartományok térbeli eloszlása összességében hasonlóan alakult, mint az előző hónapokban. Átlagosan 200–400 cm mélységben helyezkedett el a talajvíz a Mezőföld jelentős részén, a Közép-Duna-vidék keleti és középső területein, valamint a Duna menti síkság középső szakaszán. Hasonló vízszintek jellemezték a Duna–Tisza köze középső és északi részeit, a Közép-Tisza-vidéket, a Hajdúság nyugati részét, valamint a Körös–Maros köze és a Berettyó–Körös-vidék keleti térségeit is.

A 200 cm-nél sekélyebb talajvízszintű területek szeptemberben is elszórtan fordultak elő, főként a Szigetközben, a Hanságban, a Mosoni-síkságon, valamint a Rába-völgy és a Dráva menti síkság egyes szakaszain. Sekélyebb vízszint volt jellemző továbbá a Bodrogközben, a Hernád-völgyben, valamint a Nyírség keleti és északi peremvidékén. Ezek a térségek továbbra is a magasabb talajvízállású régiók közé tartoztak.

A 400 cm-nél mélyebb talajvízszintet szeptemberben is elsősorban a Homokhátság középső és déli részein figyelték meg. Emellett mélyebb vízszint jellemezte a Bácskai-síkvidék, a Nyírség belső területeit, valamint a Körös–Maros köze és a Berettyó–Körös-vidék déli térségeit is. A legnagyobb mélységű talajvízszintet továbbra is a Duna–Tisza közti Hátság belső, szárazabb régióiban mérték.

A 10. ábrán a 2025. augusztus és szeptember havi átlagos talajvízszintek különbségének területi eloszlása látható. Az országban átlagosan enyhe emelkedés volt megfigyelhető a talajvízszintben, de a változás mértéke térségenként eltérően alakult.

A talajvízszint emelkedése volt jellemző az ország nagyobb részére, különösen a Duna–Tisza köze középső és keleti területein, a Tiszántúl északi térségeiben, valamint a Nyugat-Dunántúl síkvidékein. Ezeken a területeken 10–25 cm közötti emelkedés mutatkozott, míg helyenként, például a Felső-Tisza-vidéken, a Bodroghözben és a Hanság térségében vízszint-emelkedés is előfordult.

A nagyobb mértékű, 75 cm-nél is meghaladó emelkedés csak szórványosan, kisebb területeken (pl. Észak-Alföld peremvidékein) volt megfigyelhető.

A talajvízszint süllyedése elszórtan, jelentkezett. Enyhébb, 10–25 cm közötti csökkenés figyelhető meg például a Dél-Dunántúl, a Balaton térsége, a Bükkaljához kapcsolódó részek, valamint a Nyírség belső területeinek egyes foltjain. A nagyobb, 25 cm-nél is mélyebb süllyedés leginkább a Mezőföld, a Bácskai-síkvidék, valamint a Dél-Alföld egyes pontjain fordult elő, de ezek csak kis kiterjedésű, elszigetelt területeket érintettek.

Az 1991–2020. közötti időszak szeptember hónapjainak átlagértékei és a 2025. szeptember havi átlagértékek különbségének területi eloszlását a 11. ábra szemlélteti. 2025 szeptemberében a talajvízszint az ország túlnyomó részén jelentősen alacsonyabb volt a 30 éves szeptemberi átlagnál. Az országos átlagos eltérés jellemzően 100 cm körüli vagy azt meghaladó volt, és nagy kiterjedésben 100–200 cm közötti süllyedés mutatkozott.

Enyhébb, 25–100 cm közötti süllyedés a Nyugat-Dunántúl peremvidékén, a Kisalföld egyes területein, a Balaton környezetében, valamint a Dráva menti síkság északi részén volt jellemző. A talajvízszint enyhe emelkedése csak néhány kisebb térségben fordult elő, például a Hanságban, a Rába-völgyben és a Kisalföld északi peremén, ahol az emelkedés mértéke 25 cm-nél kisebb volt. Enyhébb, 25–100 cm közötti süllyedés a Nyugat-Dunántúl peremvidékén, a Kisalföld egyes területein, a Balaton környezetében, valamint a Dráva menti síkság északi részén volt jellemző.

A 100–200 cm közötti csökkenés jellemezte a Tiszántúl, a Dél-Alföld, valamint a Közép-Duna-vidék és a Mezőföld jelentős részét.

A 200 cm-nél is nagyobb talajvízszint-csökkenés kiterjedt területeken jelentkezett, különösen a Duna–Tisza közeli Hátságon, a Homokhátság középső és déli részein, valamint a Kiskunság területén. Hasonló mértékű süllyedés volt megfigyelhető a Bácskai-síkvidék, a Körös–Maros köze, a Berettyó–Körös-vidék és a Nyírség belső térségeiben is.

A 12. ábra egyes kiválasztott kutakban, a 2025. szeptember hónapban mért talajvízszintek menetgörbéit szemlélteti.

Operatív aszály- és vízhiány-értékelés

Vízkezelés-gazdálkodási szempontból szeptemberben fennmaradtak a negatív folyamatok, a csapadékhiány és a párolgás miatt, folytatódott az egész évre jellemző talaj- és hidrológiai aszály.

Az alföldi tájak vízhiánya már mintegy 3-4 havi csapadék (kb. 140-200 mm), de a hegyvidéki területeken is 80-100 mm-es hiány jellemző. A felszín alatti készletek csökkentek, az ország nagyobb részén kritikus szintre süllyedtek, a talajvíztükör szintje 50 – 500 cm-rel a sokévi átlag alatt húzódik, a nyugati és az északkeleti tájakon kissé kedvezőbb helyzet jellemző.

Az aszályindex a meteorológiai jellemzőkkel párhuzamosan alakult, a hónap elején érkező ciklon hatására a nyugati országrészekben (a Balaton keleti vonaláig) lecsökkent az aszályindex értéke $HDI_s = 1,1- 1,2$, a középső területeken erős és súlyos aszály volt meghatározó $HDI_s = 2,48- 4,36$. A dekád második felében jelentős változás nem állt be, lassan ismét növekedett az aszály területi kiterjedés (13-14. ábra).

A második dekádban hulló kisebb-nagyobb csapadék következtében a meteorológiai aszály az ország középső területein maradt fenn $HDI_s = 2,3- 4,7$, míg a többi területen határérték alá csökkent.

A harmadik dekádban az aszály területi kiterjedése ismét növekedésnek indult, Nagykanizsa, Budapest, Gyula háromszögben azonban továbbra is megmaradt a súlyos helyzet $HDI_s = 2,4- 4,67$.

(Az adatok a <https://vizhiany.vizugy.hu/> oldalon elérhetőek).

A meteorológiai folyamatok által befolyásolt talajnedvesség változása kiemelten fontos, mind a vízgazdálkodás, mind a mezőgazdaság számára. A HDI értéke (amely a talajnedvesség mért adatait integrálja), tükrözi a vízháztartási helyzet aktuális állapotát.

A hónapban az ország felén csapadékszegény, míg máshol az átlagoshoz közelítő, csapadékos és meleg időjárás volt jellemző ennek megfelelően a HDI értéke ingadozott. Azokon a területeken volt ez látványos, ahol néhány naponta érkezett csapadék, így a talajnedvesség értékei időszakosan megemelkedtek, majd a párolgás miatt ismét csökkentek. A dekád elején a nyugati és északkeleti területeken csökkent, a középső és keleti tájakon folyamatosan nőtt a HDI értéke. A csapadékszegény térségekben a talajok kiszáradása elérte a maximumot.

Egy-egy csapadékesemény során lokálisan nagyobb mennyiség is lehullott, azonban regionálisan nem beszélhetünk javuló helyzetről. A HDI értéke országosan 1,5-2,9 között mozgott közepes és erős talajaszály volt uralkodó. Az ország déli, délkeleti régiójában ettől magasabb értékek is kialakultak (Tázlár $HDI=5,0$). A hónap második dekádjában a lehulló csapadékok miatt először csökkent majd ismét emelkedésnek indult az index értéke, a talaj felső rétegében rövid ideig tartó javulás mutatkozott.

A harmadik dekádban ismét a csapadékhiány erősödött, az egész ország területén emelkedett az index értéke. Határérték közelében csak az északkeleti tájakon maradt, a többi területen 1,5-2,5 között változott a HDI (15-18. ábra).

Belvízi helyzetértékelés

2025 szeptemberében országos összesítésben a belvízrendszerek közötti vízforgalom mennyisége 58,82 millió m³ volt, ami 1,86 millió m³-rel (mintegy 3 %-kal) növekedett az előző havi értékhez képest (1. táblázat).

A szeptember havi vízforgalom részben a felszíni vízfolyásokból (és a külvízgyűjtőkről) a belvízrendszereken átvezetett vízmennyiség volt (19. ábra).

A hónap folyamán az ország területén belvízelöntés országos összegben 22 ha-on (a 24a Sajózugyi belvízrendszerben) fordult elő (1. táblázat, 19. ábra).

A tározókban visszatartott víz mennyisége 2025 szeptemberében országos összesítésben az egy hónappal korábbi értékhez képest 6,71 millió m³-rel (mintegy 12 %-kal) növekedett (1. táblázat).

ELŐREJELZÉS

Időjárás-előrejelzés

A HungaroMet Nonprofit Zrt. által 2025. szeptember 11-én kiadott hosszú távú meteorológiai előrejelzése szerint októberben az átlagosnál melegebb és átlagosan csapadékos, novemberben az átlagosnál melegebb és szárazabb, decemberben az átlagosnál melegebb, átlagosan csapadékos időjárás valószínűsíthető.

A havi középhőmérséklet és a havi csapadékösszeg országos átlagértékei az alábbi előrejelzett értékek között várhatók (zárójelben a sokévi átlagokat tüntettük föl):

Hónap	Havi középhőmérséklet [°C]	Havi csapadékösszeg [mm]
október	10,5 – 12,5 (10,8)	25– 70 (50)
november	4,9 – 7,4 (5,5)	25– 55 (47)
december	-0,5 – 2,4 (0,5)	20– 60 (42)

A HungaroMet Zrt. 2025. október 10-én kiadott középtávú előrejelzése szerint a következő 10 napos időszakban markáns változásoktól mentes, csendes őszi időjárás valószínűsíthető. Számottevő mennyiségű (területi átlagban 10 mm/24 óra) csapadék nem valószínű. Az időszak közepén átmeneti lehűlés várható, amit az időszak utolsó napjaiban mérsékelt melegedés követ.

A Gördülő Vízháztartási Mutató (GVM) 2025. októberre előrejelzett értékei

A Gördülő Vízháztartási Mutató (GVM) 2025. márciustól 2025.szeptemberig számított és 2025. október hónapra három változatban előrejelzett értékeit a 2. táblázat 68 állomásra tartalmazza. Összehasonlítási célból a táblázatban megadjuk a GVM 2025. szeptemberi és 2024. szeptemberi értékeiből számított arányszámot is, melynek országos átlaga 0,848. Ez az előző év azonos időszakához képest országos viszonylatban szárazabb vízháztartási helyzetet mutat.

Az októberre előrejelzett GVM-értékek térképszerű feldolgozását három változatban a 20. ábrán mutatjuk be. Az októberre előrejelzett átlagosnál melegebb és átlagosan csapadékos időjárás következtében a „B” változatot figyelembe véve Dunántúl nyugati harmada és az Északi-középhegység jelentős részének kivételével – ahol átmeneti vízháztartási helyzet várható, az ország többi részén száraz vízháztartási helyzet (0,2-0,6 közötti GVM) becsülhető.

Tíz kiemelt állomásra a 21. ábrán a 2024. novembertől 2025 szeptemberig terjedő időszak ismert GVM-görbéit, és 2025. októberre három változatban (A – B – C) előrejelzett GVM értékeket ábrázoltuk. A piros vonallal jelzett 2024/2025. évi értékek mellett feltüntettük a havi minimumok és maximumok, valamint a sokévi átlagok vonalát is. A „B” változatot figyelembe véve a GVM értékei a legtöbb állomás esetében az átlag és a minimum között helyezkednek el. Mosonmagyaróvár esetében megközelítheti a sokéves átlagot, Békéscsaba, Pécs, Szeged, Szolnok állomásoknál pedig a minimumot. Sőt Kecskemét és Siófok esetében a GVM értéke a minimumnál alacsonyabb értéket is felvehet.

Az „Integrált vízháztartási tájékoztató, operatív aszály- és vízhiány értékelés” című kiadványt készítették:

Ágoston Bence, ATIVÍZIG
Dr. Benyhe Balázs, ATIVÍZIG
† Dr. Pálfai Imre, ATIVÍZIG
Fiala Károly, ATIVÍZIG

Jakus Ádám, OVF
Fekete Balázs, OVF
Németh Anita, OVF
Szabó Károly, OVF
Szabó Klaudia, OVF
Varga György, OVF

Címlapfotó: Szalai József őszi kikerics, Nagymaros 2025. szeptember 19.)

Az „Integrált vízháztartási tájékoztató, operatív aszály- és vízhiány értékelés” című kiadványt a BM 45/2014. (IX. 23.) rendelet 1.§ (1) c), d), e), (2) és a 3.§ (3) j) alapján havi rendszerességgel az Országos Vízügyi Főigazgatóság – az Alsó-Tisza-vidéki Vízügyi Igazgatóság bevonásával – készíti el és adja ki.

ÁBRÁK

A 2025. szeptember havi csapadékösszeg területi eloszlása

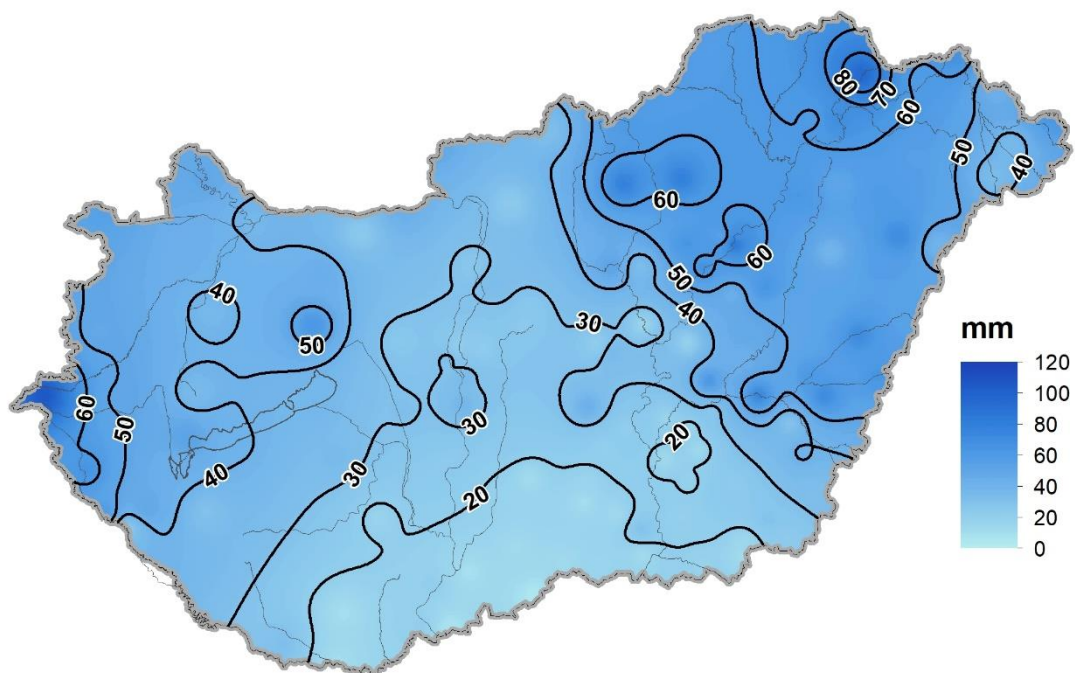

A 2025. szeptember havi csapadékösszeg területi eloszlásának eltérése az 1991-2020. szeptemberi átlagtól

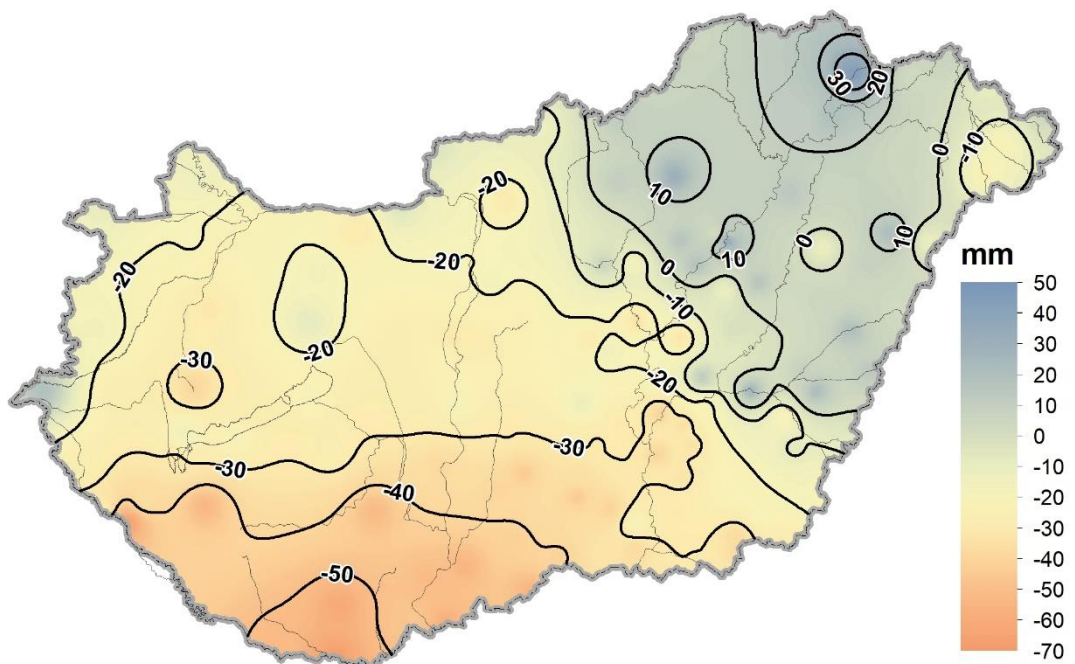

Adatforrás: HungaroMet Nonprofit Zrt. , Vízügyi Igazgatóságok

**2. ábra: Napi csapadékösszeg (mm)
2025. szeptember**

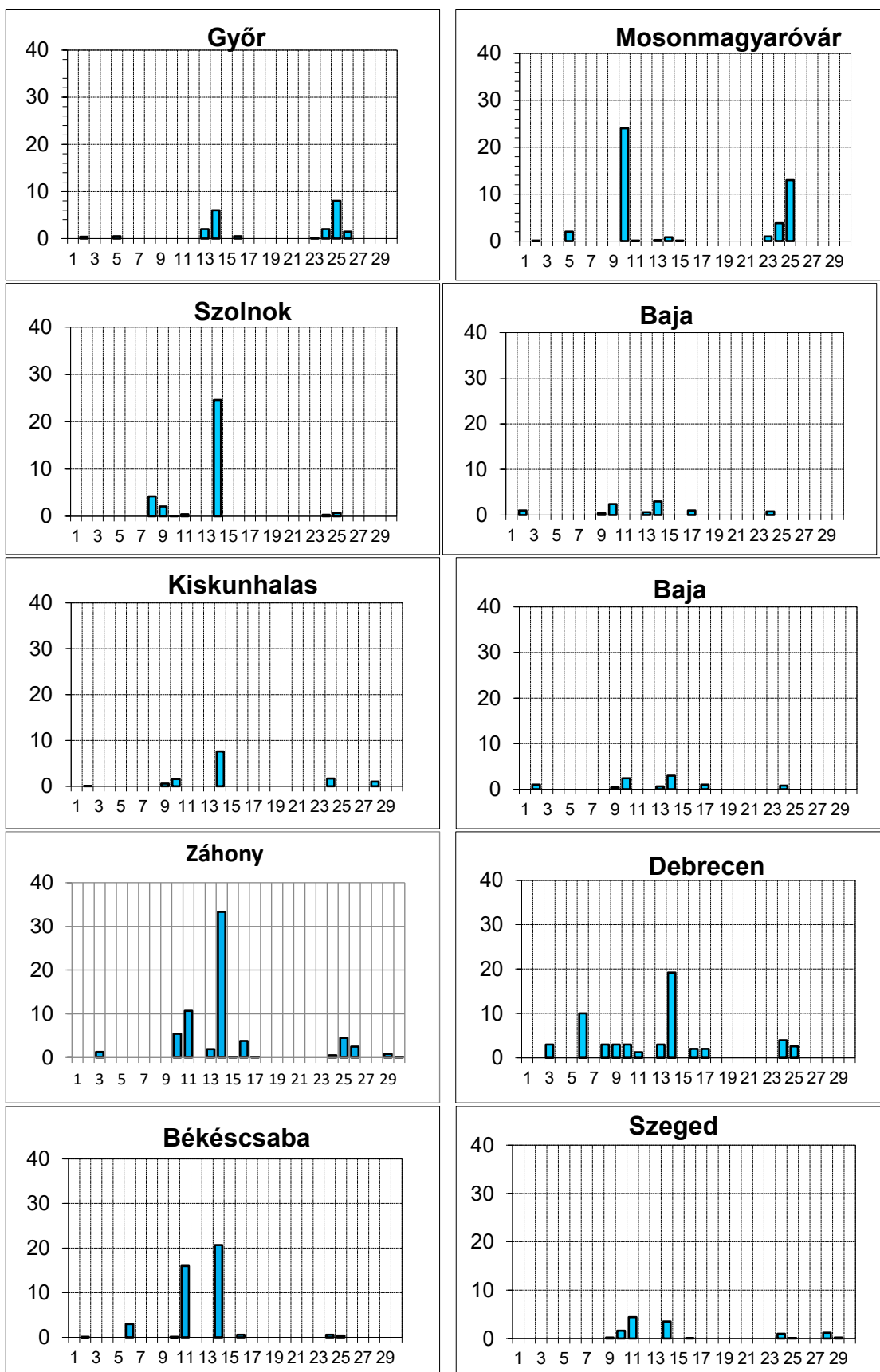

Adatforrás: HungaroMet Nonprofit Zrt.

3. ábra

A 2025. január - szeptember havi csapadékösszeg területi eloszlása

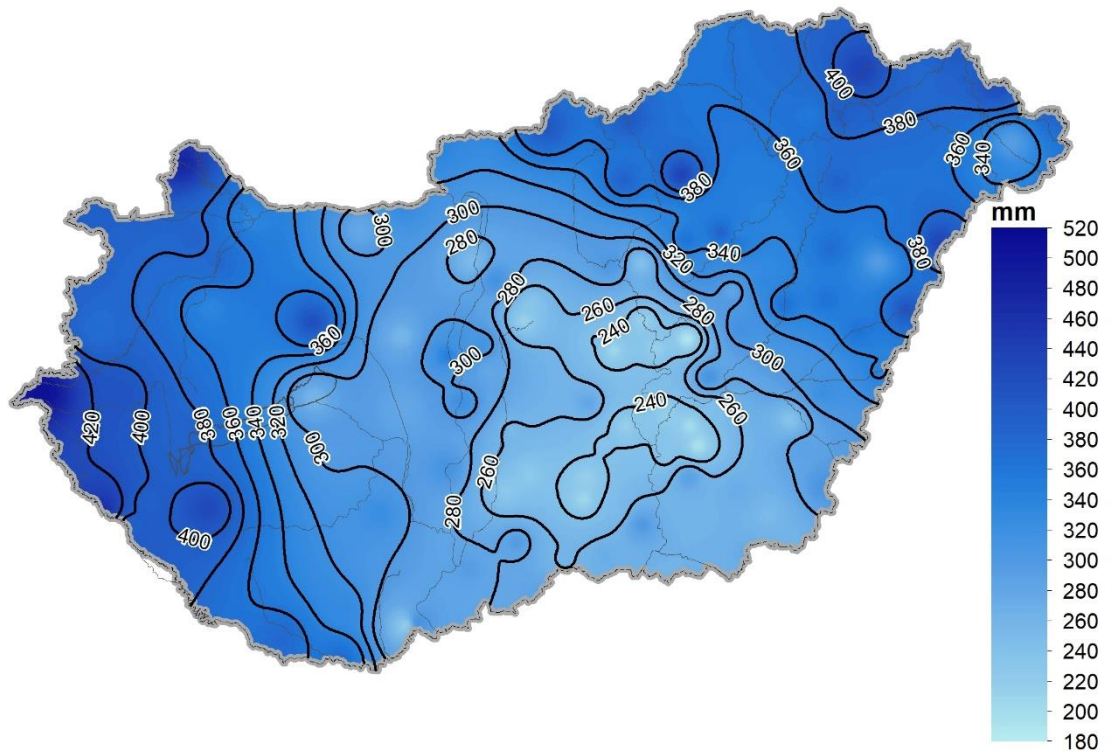

A 2025. január - szeptember havi csapadékösszeg átlagtól (1991-2020) való eltéréseinek területi eloszlása

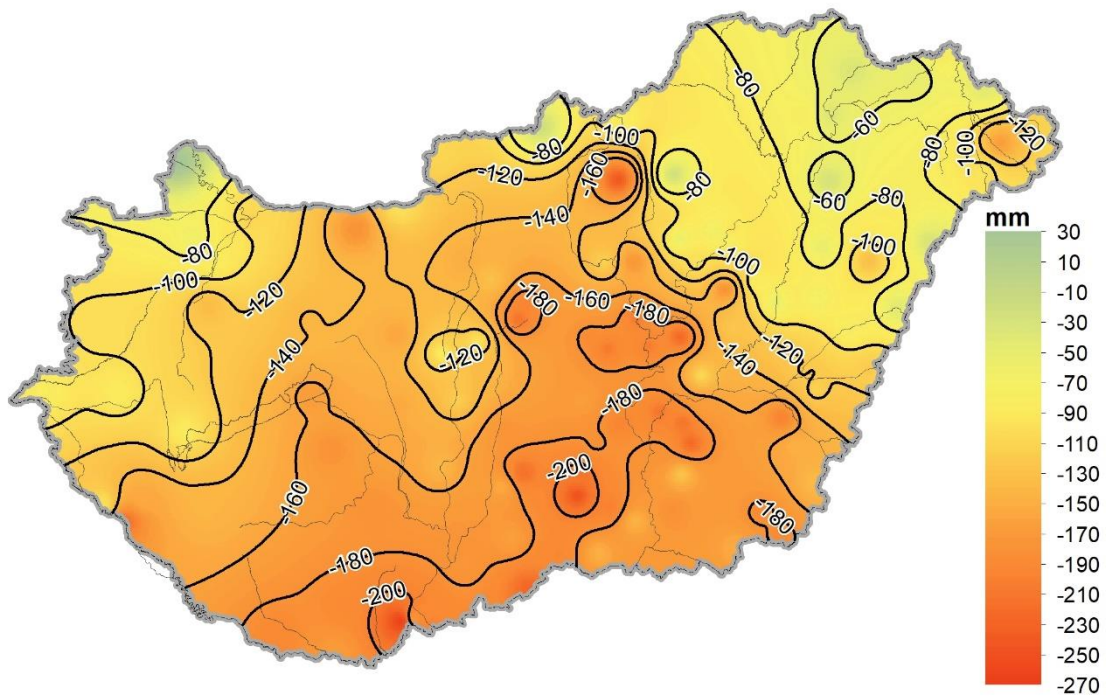

Adatforrás: HungaroMet Nonprofit Zrt., Vízügyi Igazgatóságok

A 2025 szeptember havi középhőmérséklet területi eloszlása

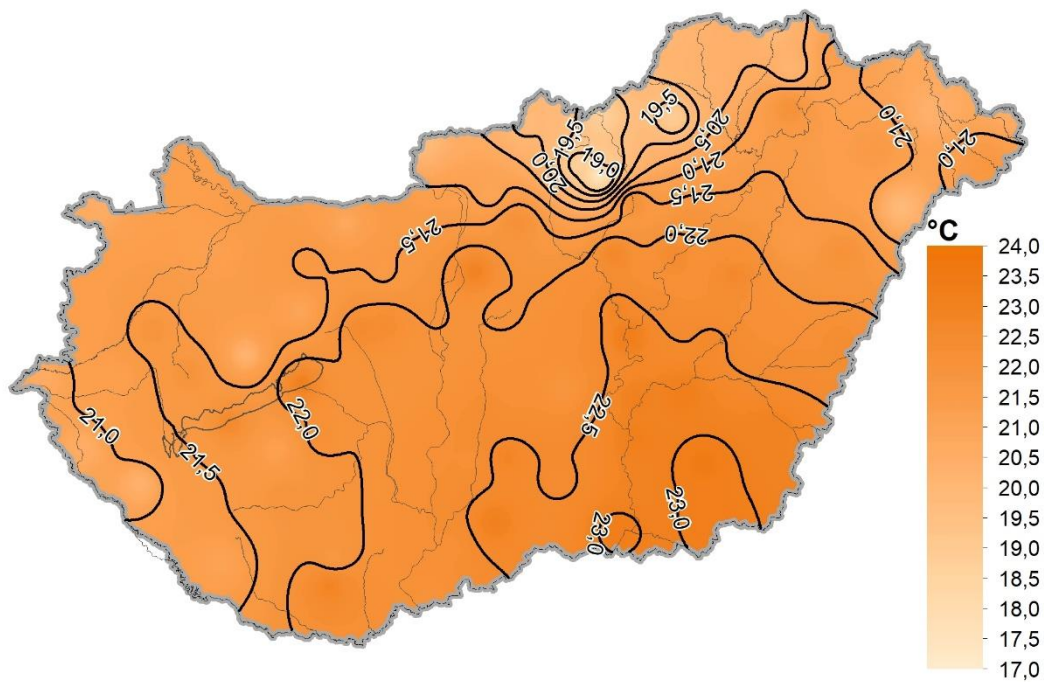

A 2025 szeptember havi középhőmérséklet átlagtól (1991-2020) való eltérésének területi eloszlása

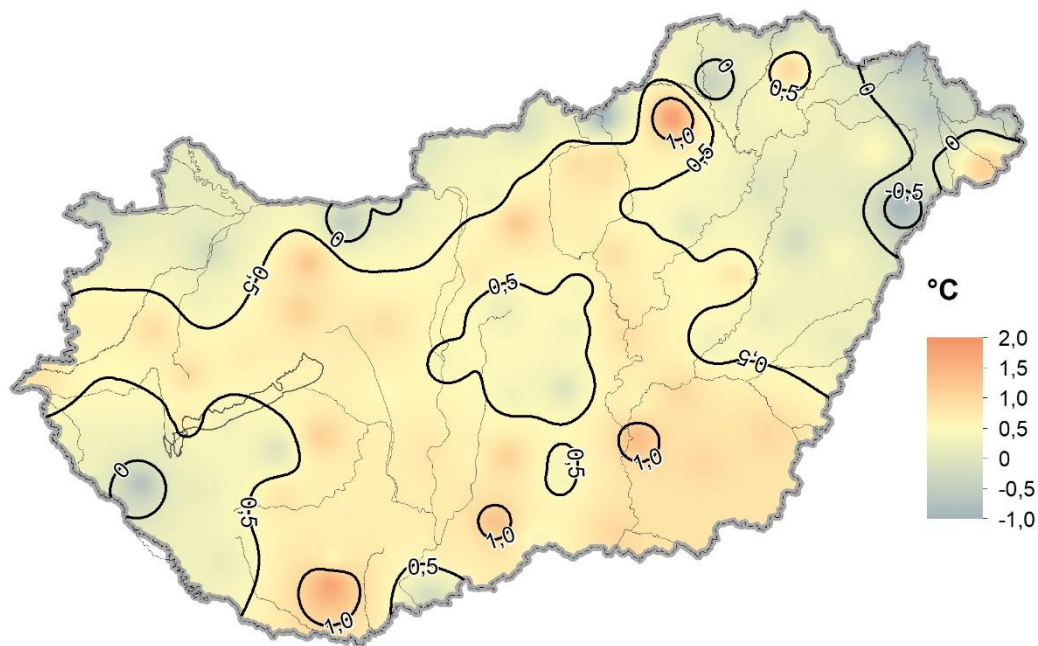

Adatforrás: HungaroMet Nonprofit Zrt. , Vízügyi Igazgatóságok

Napi középhőmérséklet (°C)
2025. szeptember

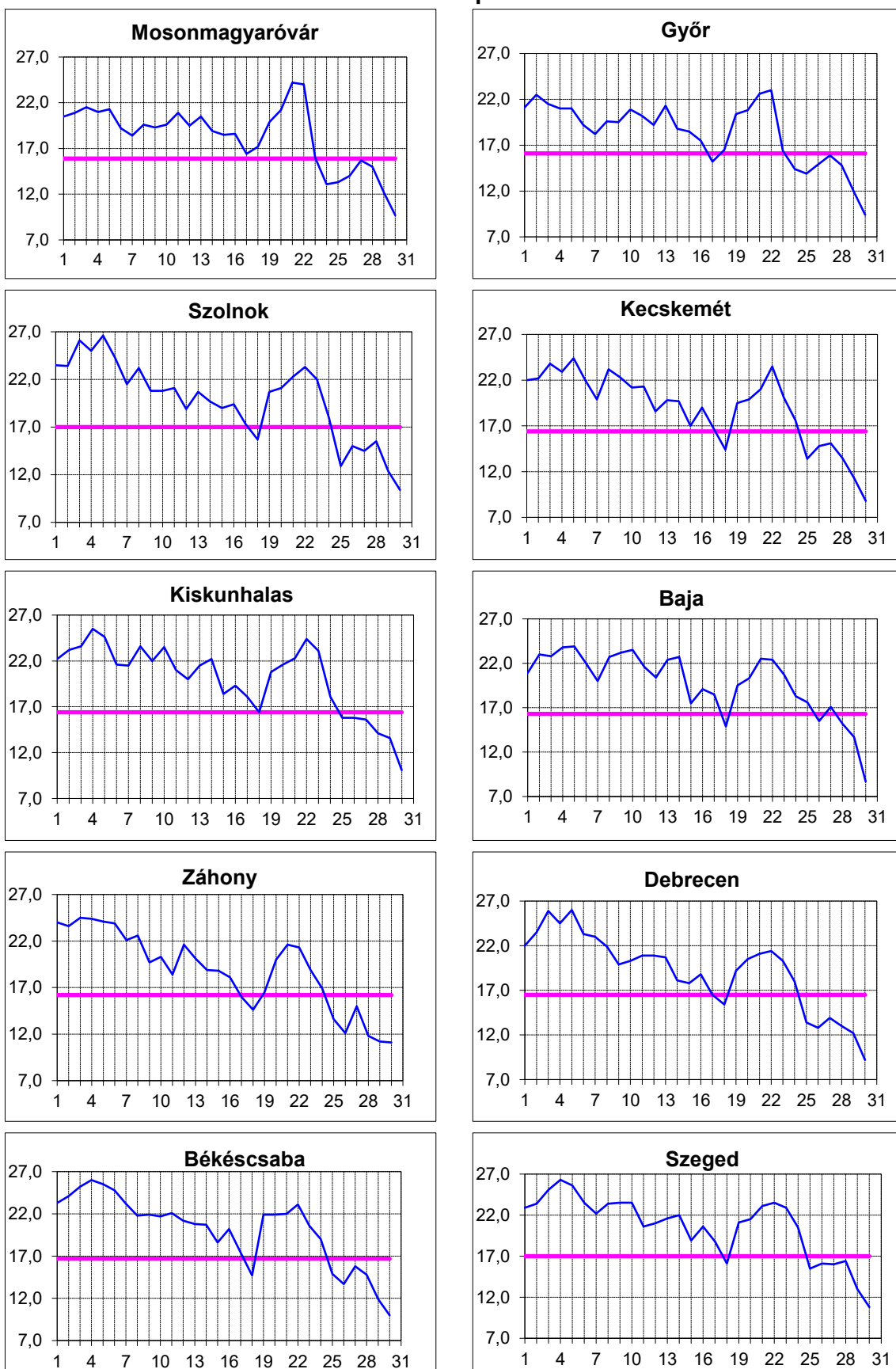

— 1991-2020. szeptember havi átlag
Adatforrás: HungaroMet Zrt.

**A talajrétegek %-ban kifejezett telítettsége
Magyarország 300 m-nél alacsonyabb területein
2025. szeptember 30-án**

0-20 cm

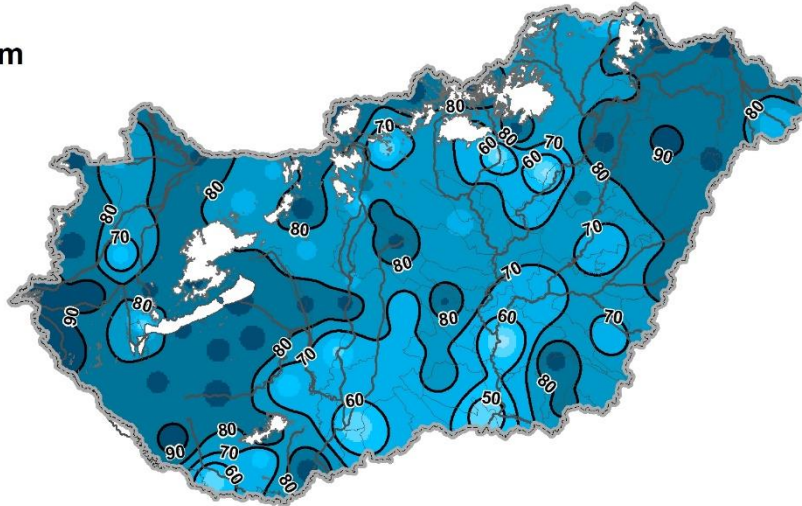

20-50 cm

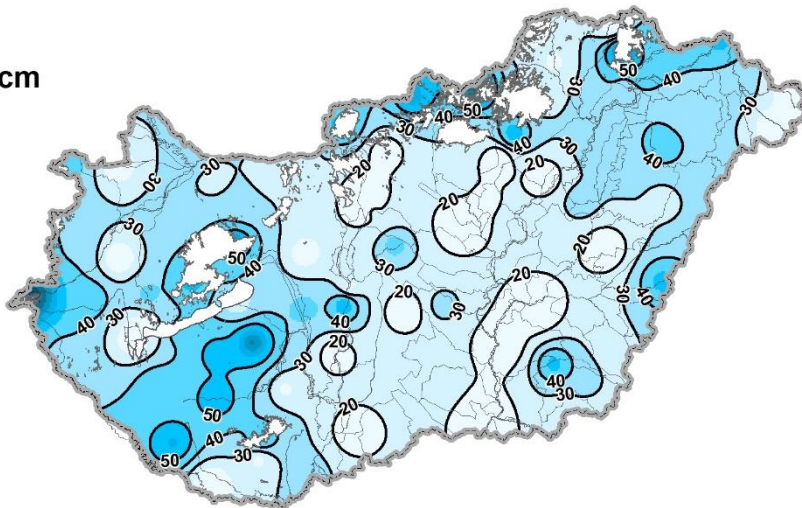

50-100 cm

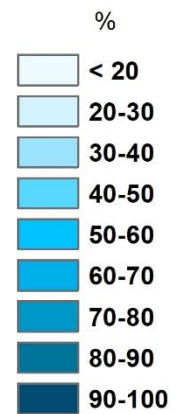
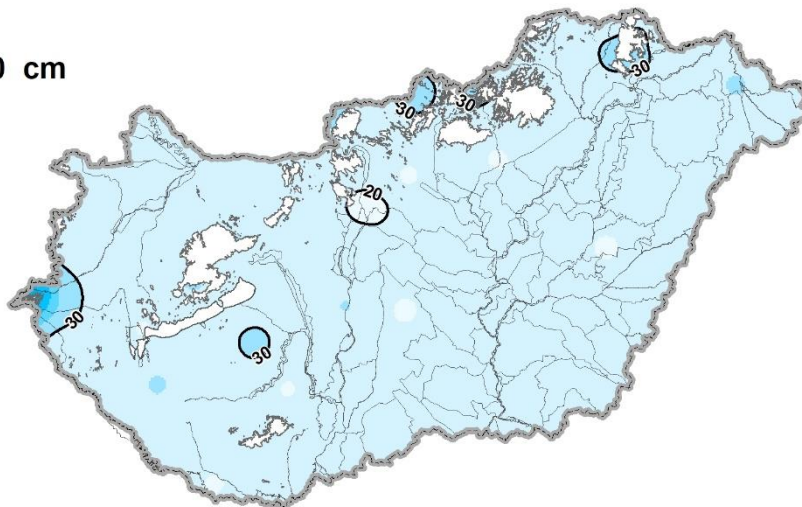

Adatforrás: HungaroMet Nonprofit Zrt.

A talajtelítettség (%) változása 2025. augusztus-szeptemberben dekádonként és mélységi régióként

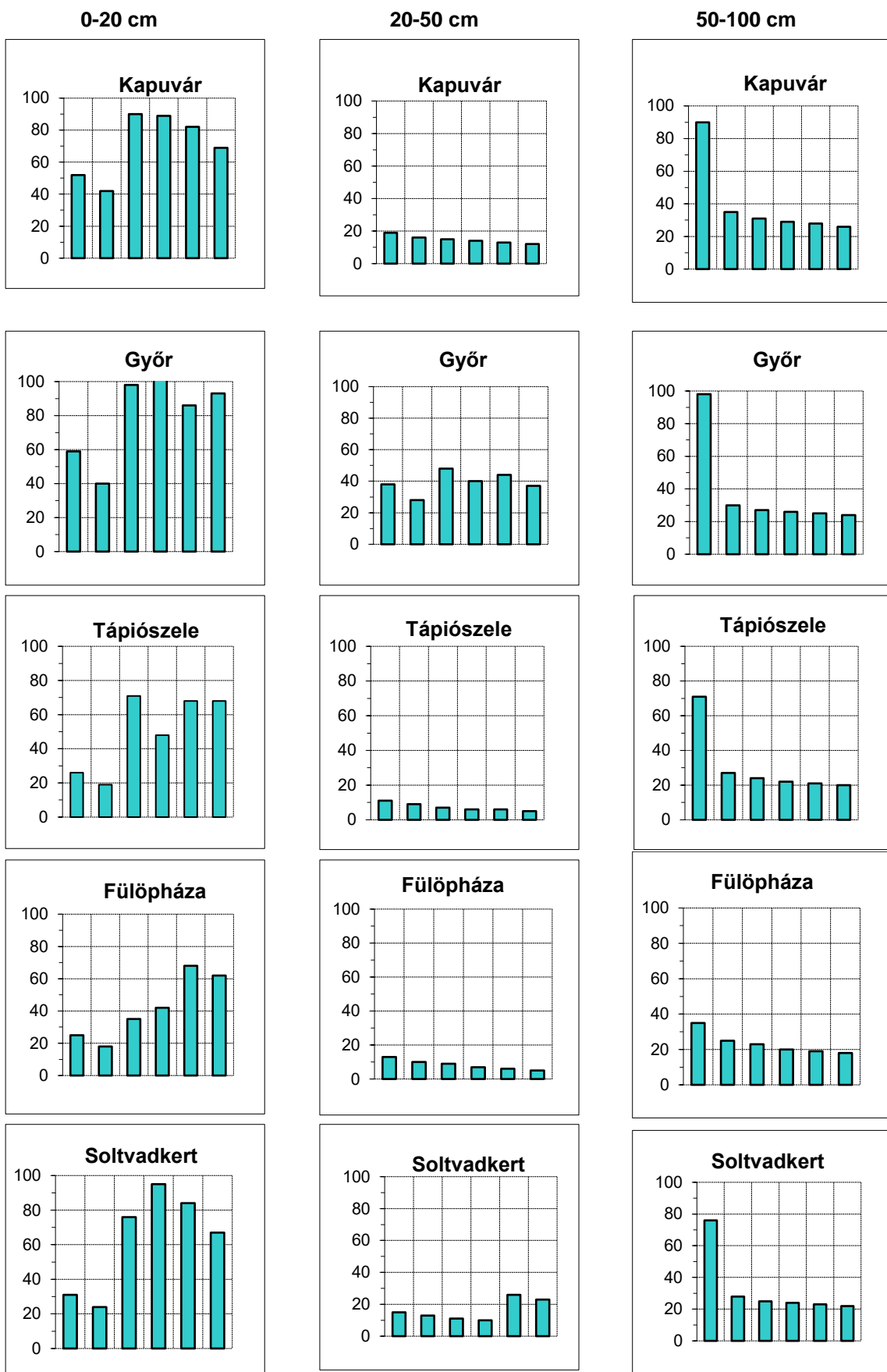

A talajtelítettség (%) változása 2025. augusztus-szeptemberben
dekádonként és mélységi régióként

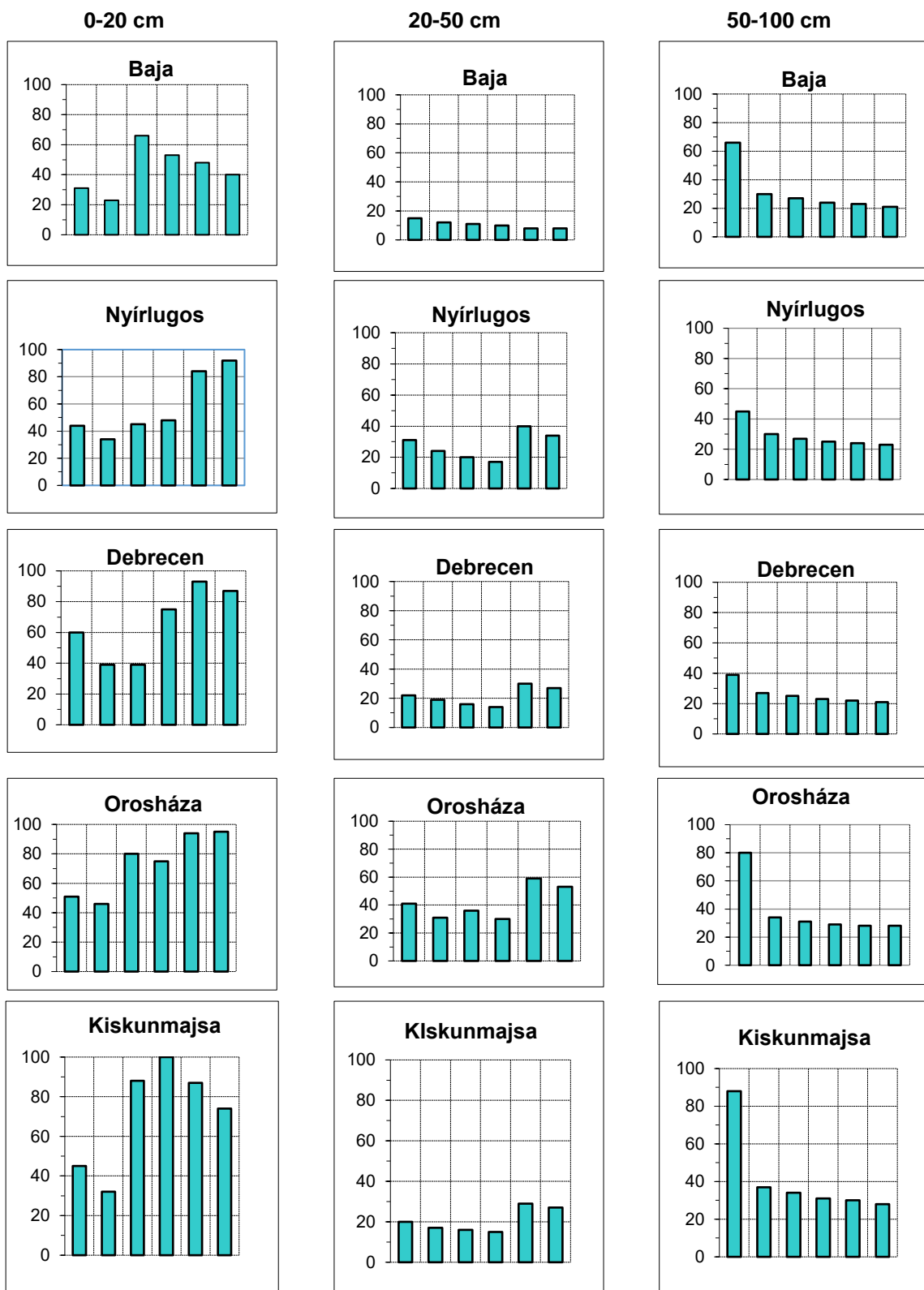

Adatforrás: HungaroMet Nonprofit Zrt.

**A talajvízszint terep alatti mélysége
a 2025. szeptember havi átlagértékek alapján**

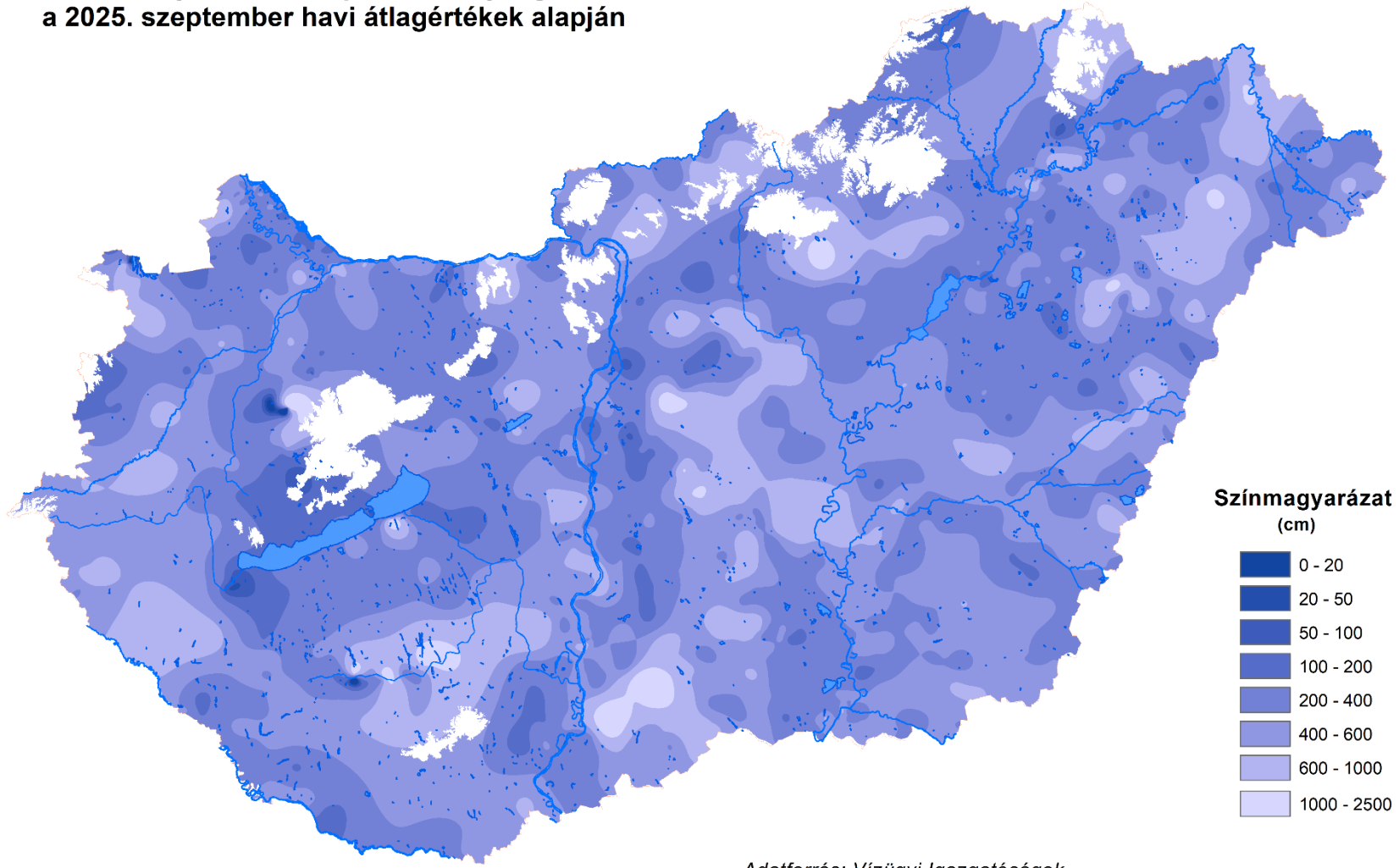

Adatforrás: Vízügyi Igazgatóságok

A 2025. augusztus és szeptember havi átlagos talajvízszintek különbségének területi eloszlása

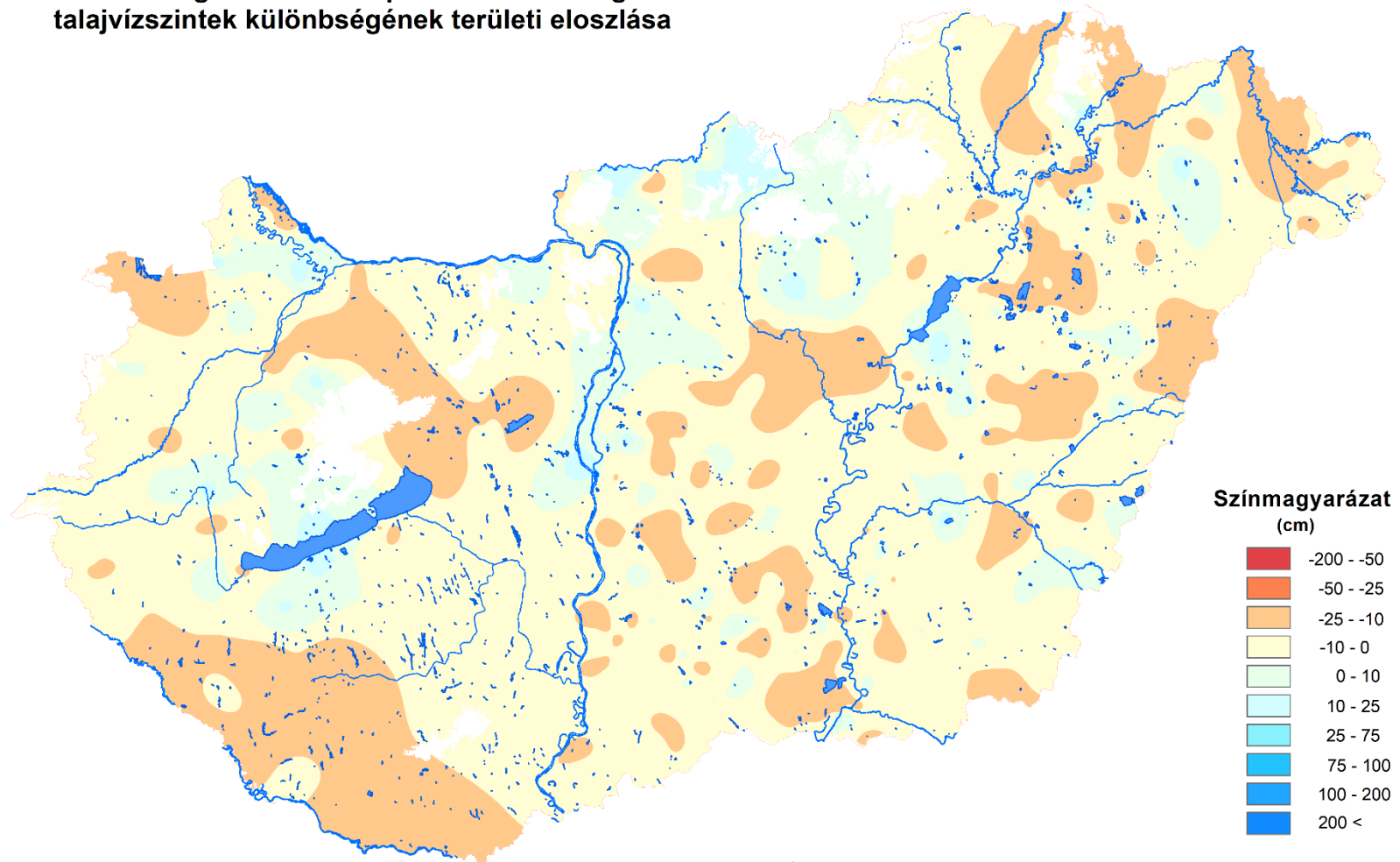

Adatforrás: Vízügyi Igazgatóságok

Az 1991-2020. közötti időszak szeptember havi átlagos és a 2025. szeptember havi átlagos talajvízszintek különbségének területi eloszlása

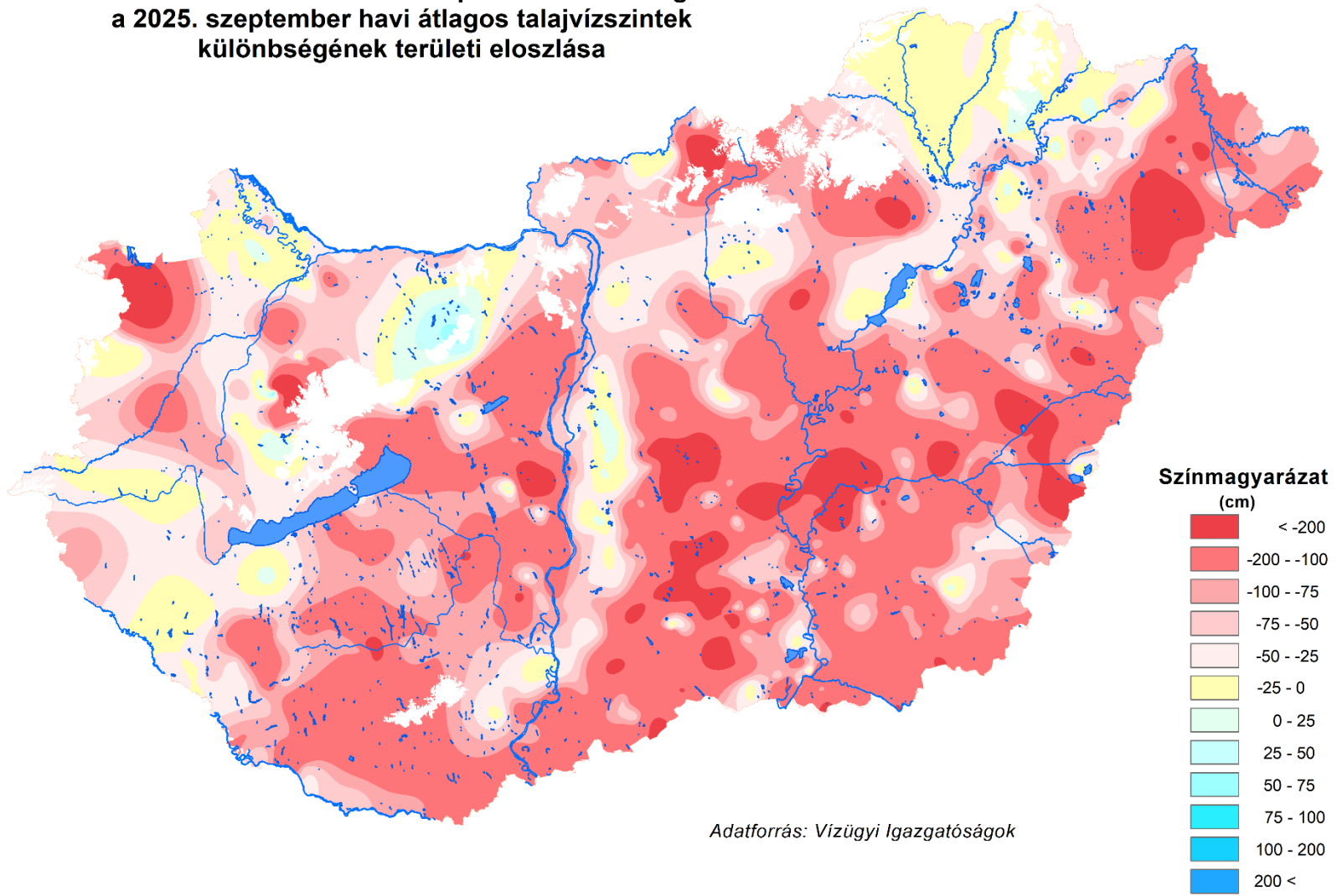

Mért talajvízszintek (tengerszint felett {m B. f.}, terep alatt {cm})
2025. szeptember

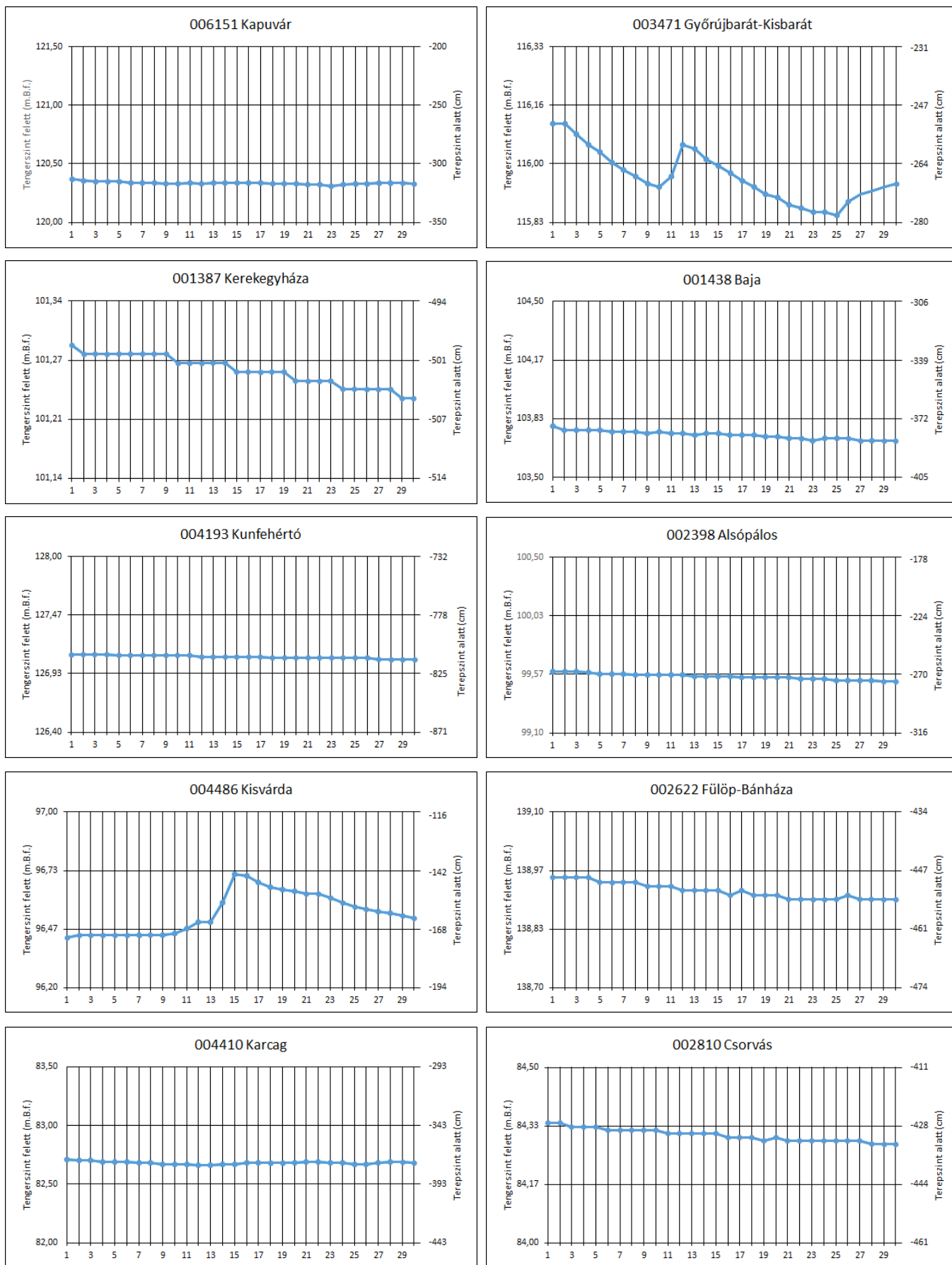

Adatforrás: Vízügyi Igazgatóságok

A vízhiány indexek (HDI0, HDIS, HDI) alakulása az aszálymonitoring állomásokon
(2025. 04. 01. – 2025. 09. 30. között)

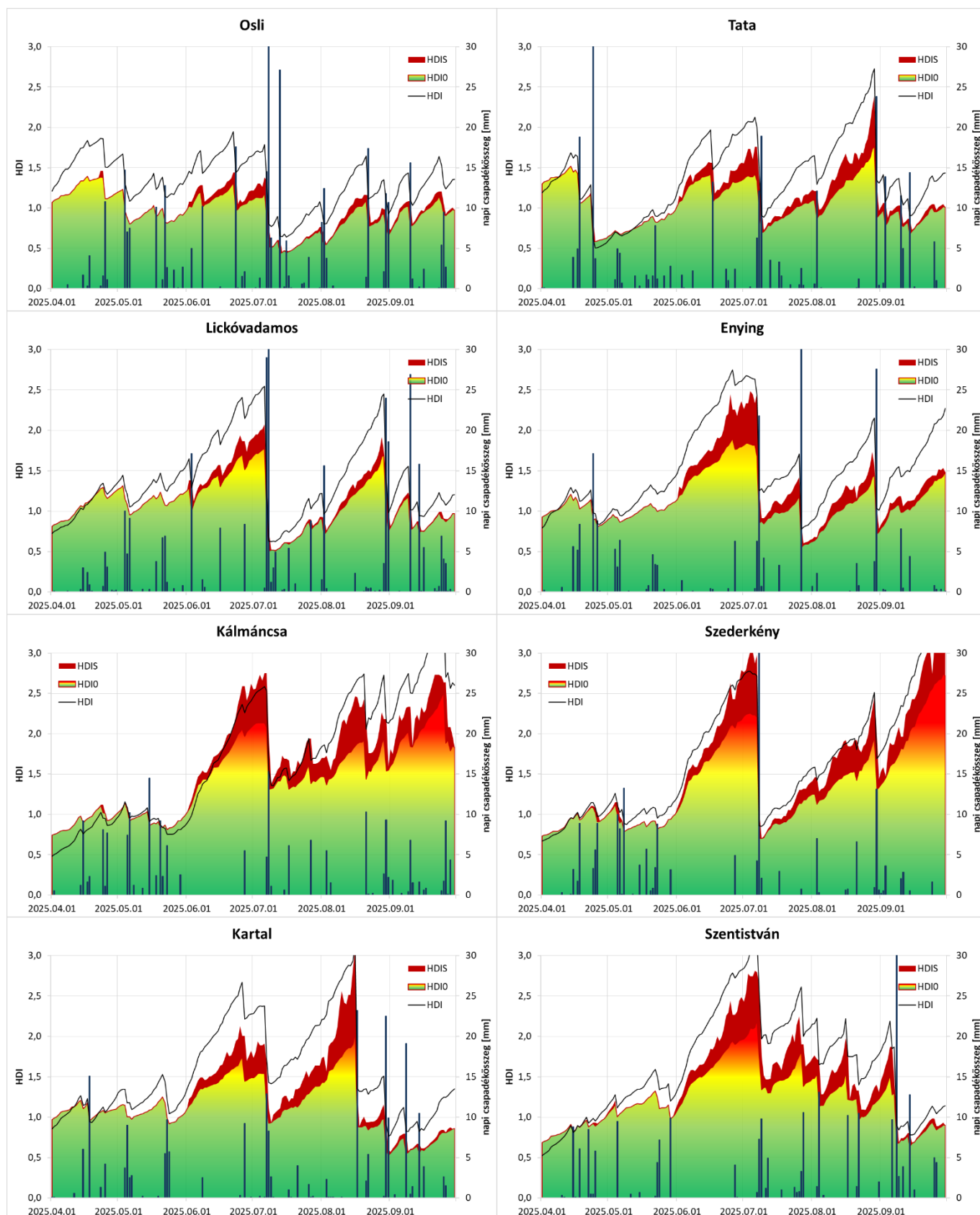

A vízhiány indexek (HDI0, HDIS, HDI) alakulása az aszálymonitoring állomásokon
(2025. 04. 01. – 2025. 09. 30. között)

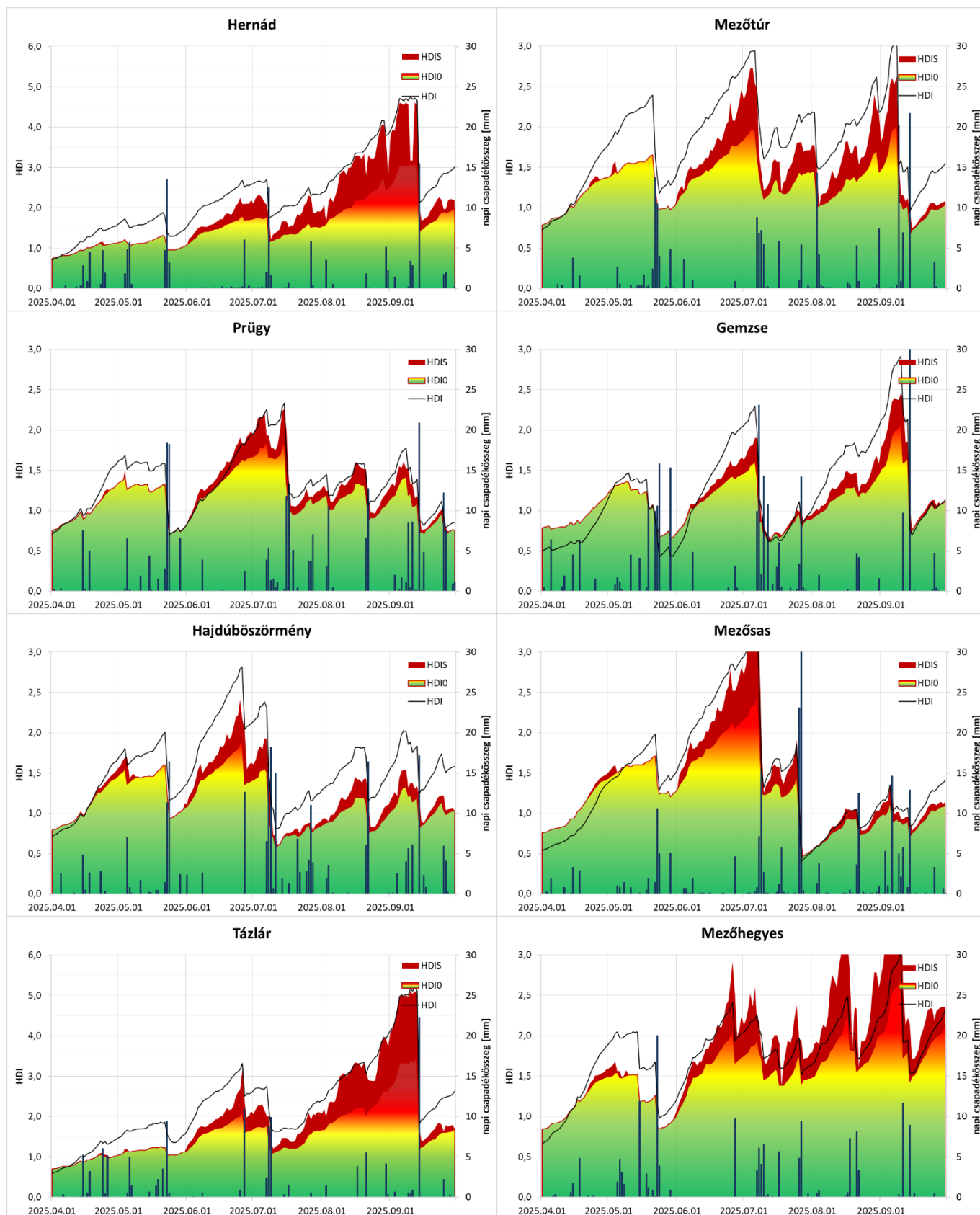

A talajnedvesség alakulása az aszálymonitoring állomásokon (2025. 04. 01. – 2025. 09. 30. között)

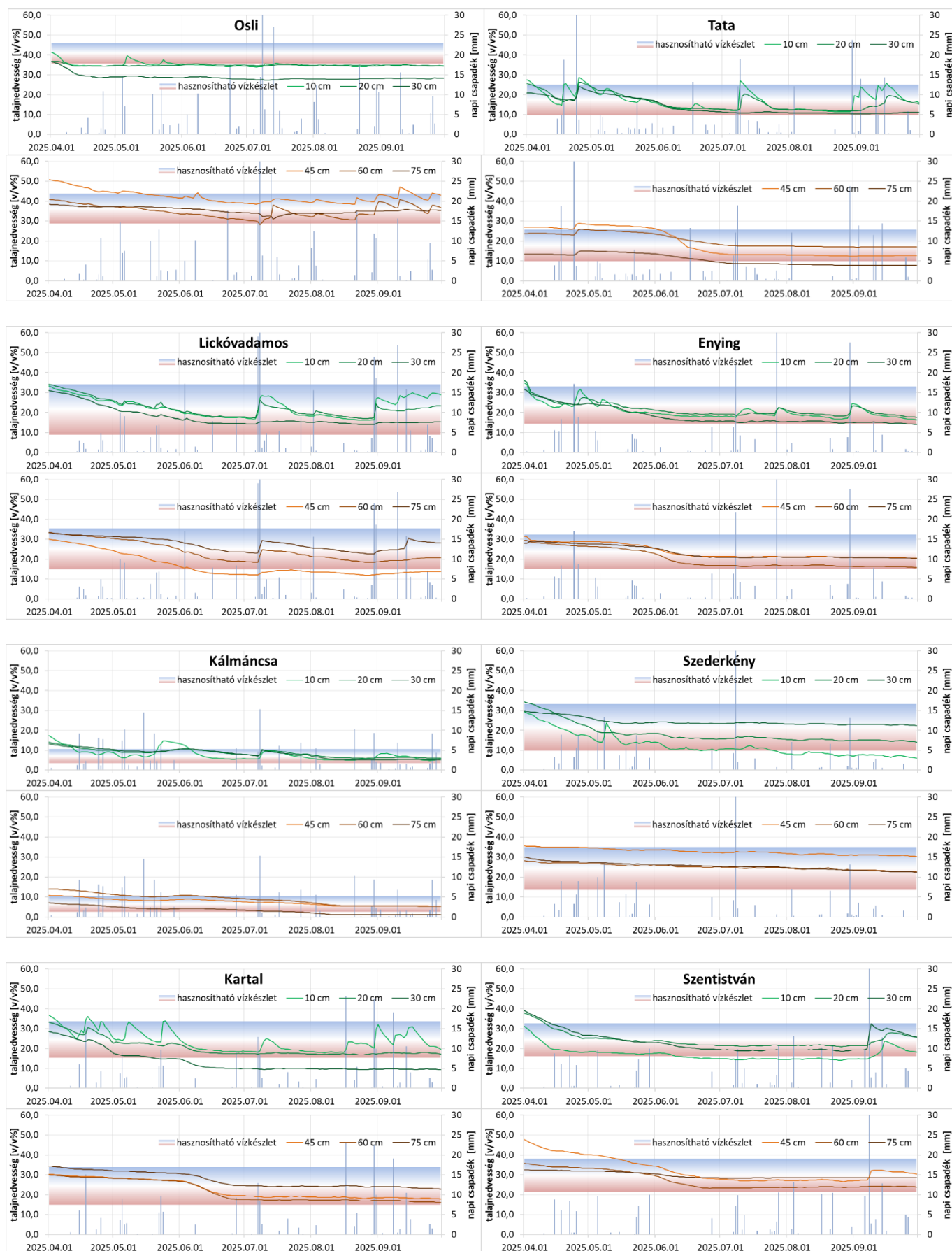

**A talajnedvesség alakulása az aszálymonitoring állomásokon
(2025. 04. 01. – 2025. 09. 30. között)**

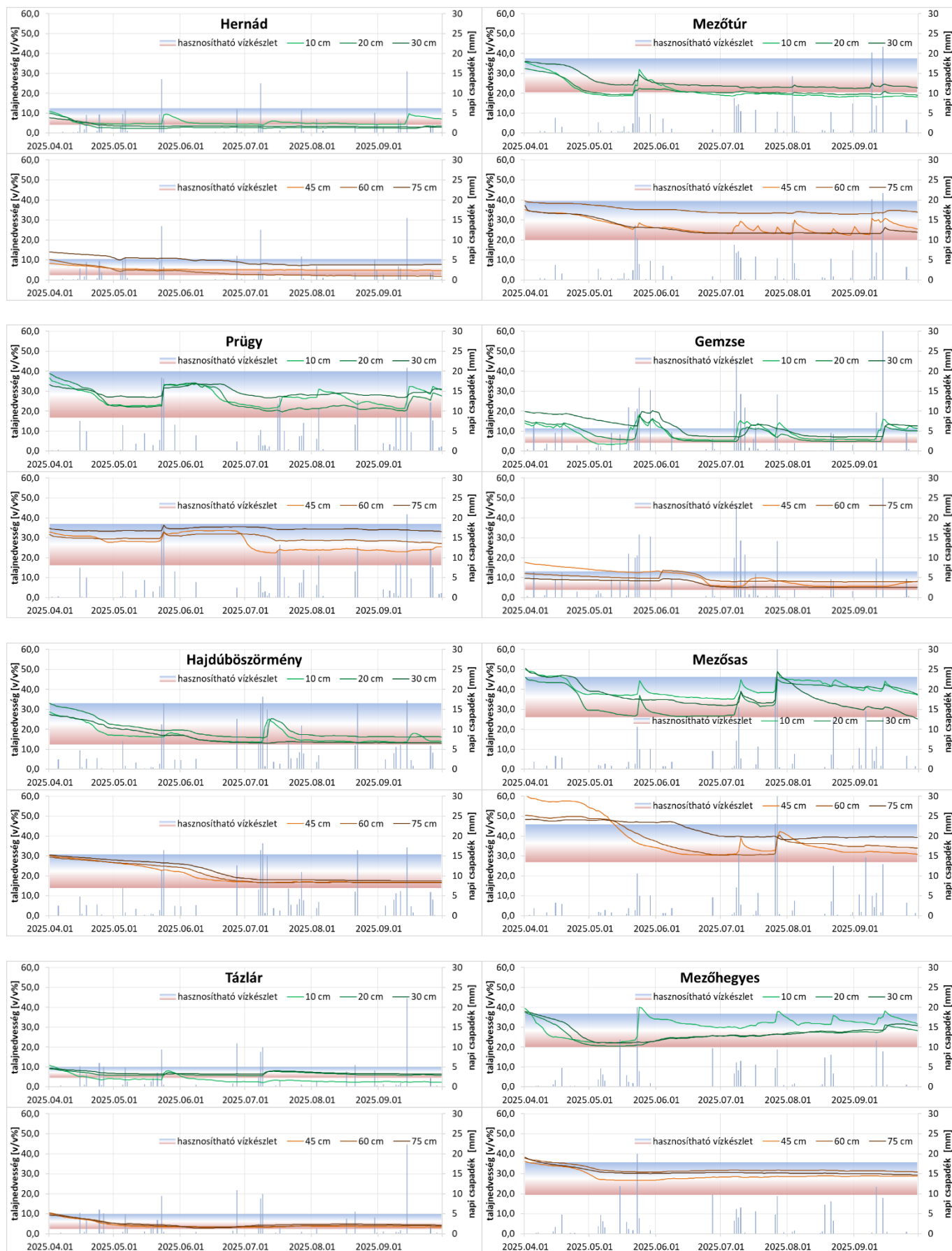

**A talaj vízhiányának (-) és víztöbbletének (+) alakulása az aszálymonitoring állomásokon
(2025. 04. 01. – 2025. 09. 30. között)**

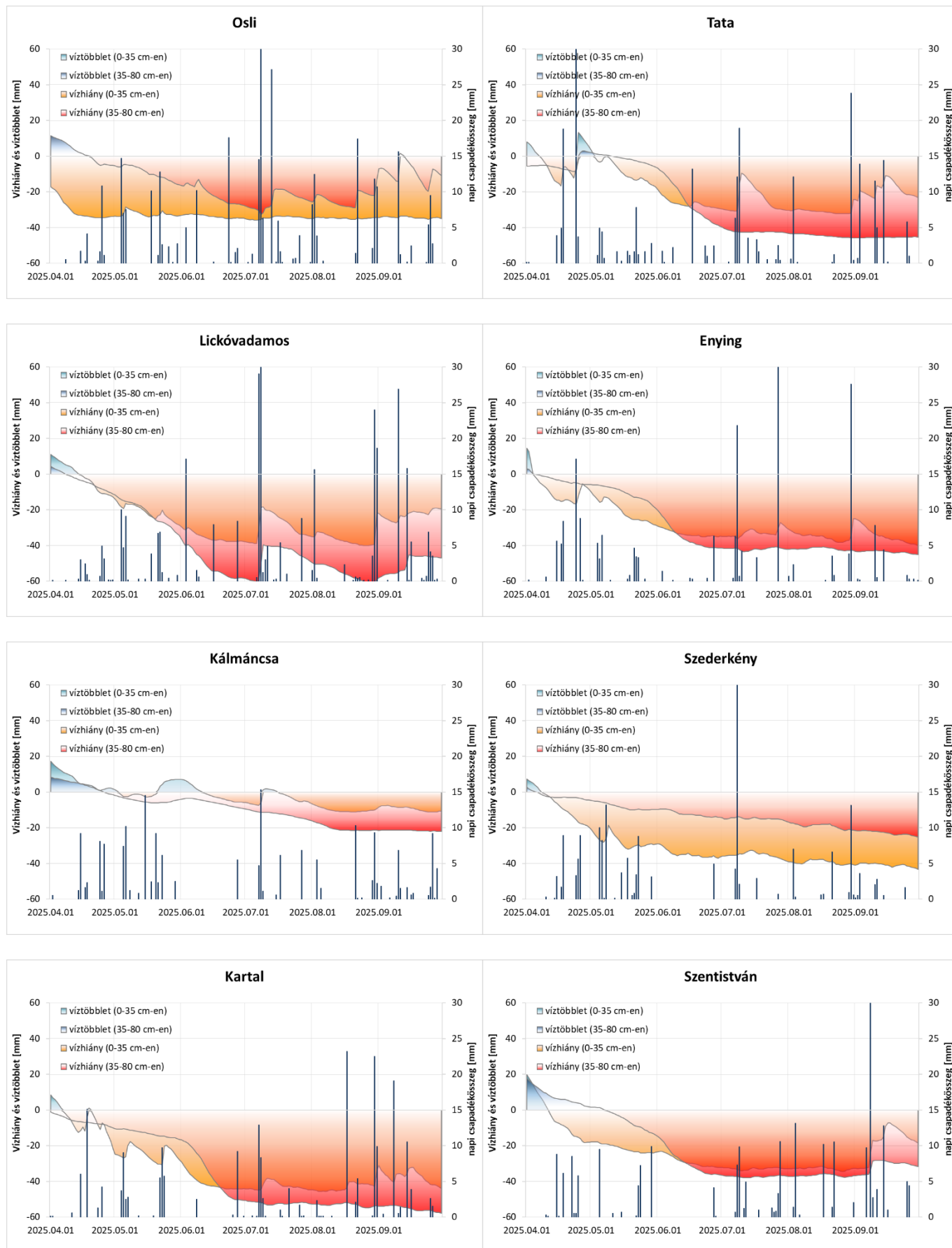

**A talaj vízhiányának (-) és víztöbbletének (+) alakulása az aszálymonitoring állomásokon
(2025. 04. 01. – 2025. 09. 30. között)**

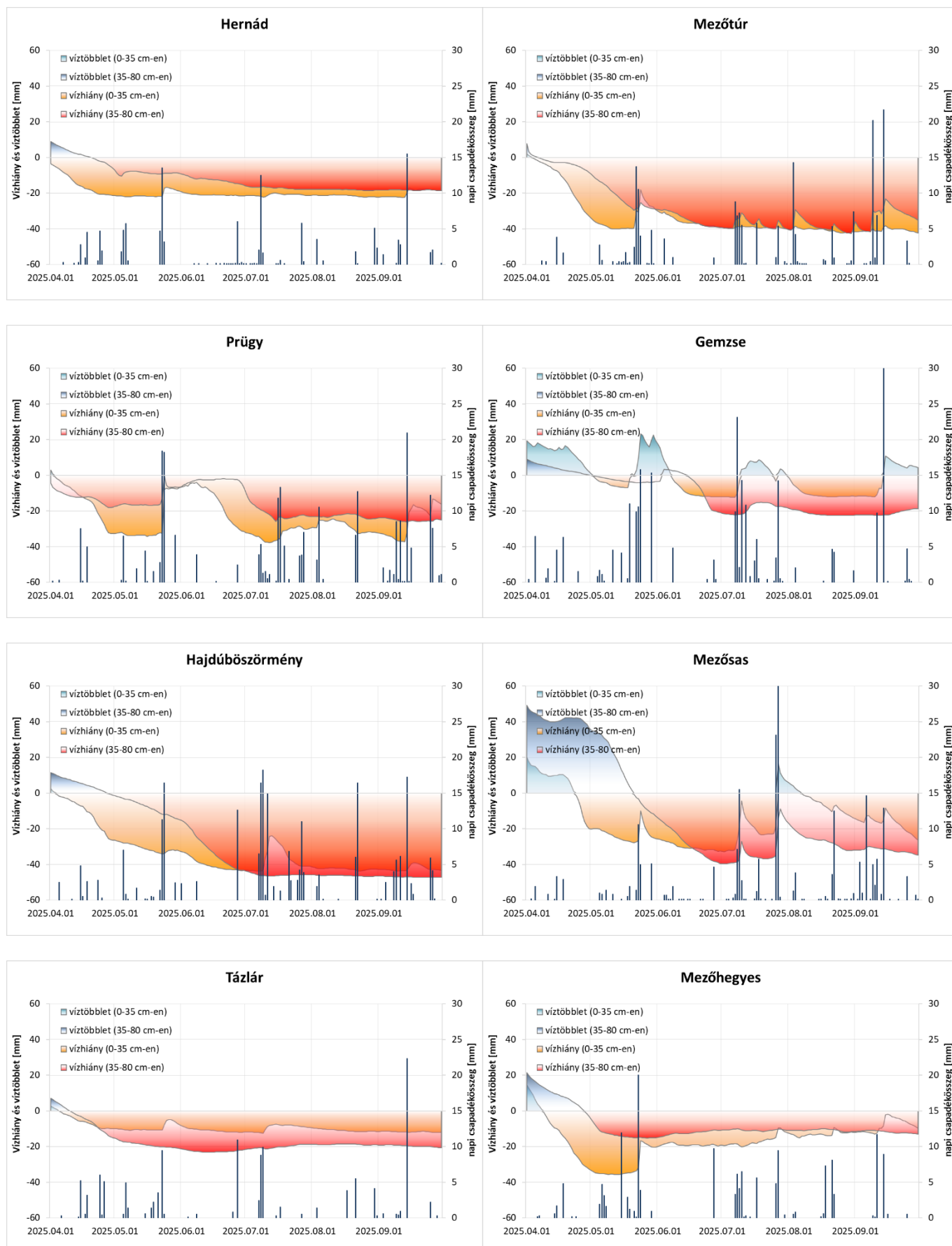

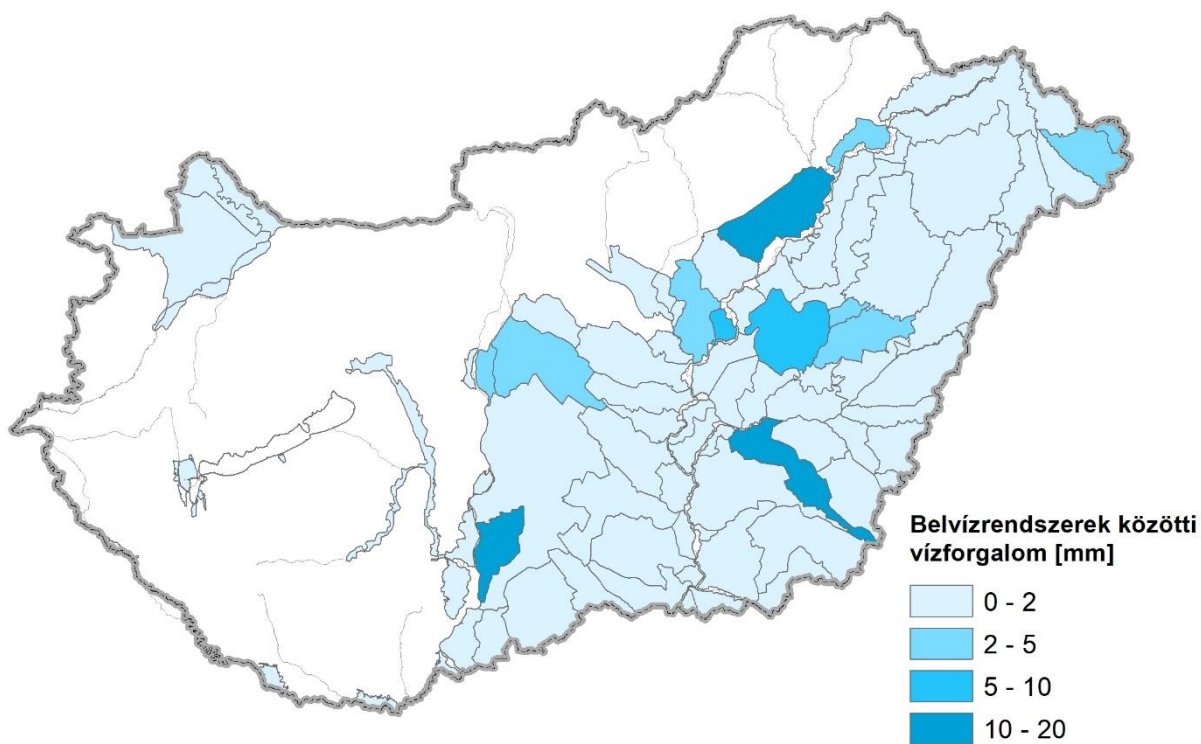
**BELVÍZELÖNTÉS
2025. szeptember****BELVÍZRENDSZEREK KÖZÖTTI VÍZFORGALOM
2025. szeptember****Adatforrás: Vízügyi Igazgatóságok**

A Gördülő Vízháztartási Mutató (GVM) 2025. októberre előrejelzett értékei

A-változat (az átlagosnál szárazabb időjárás esetén)

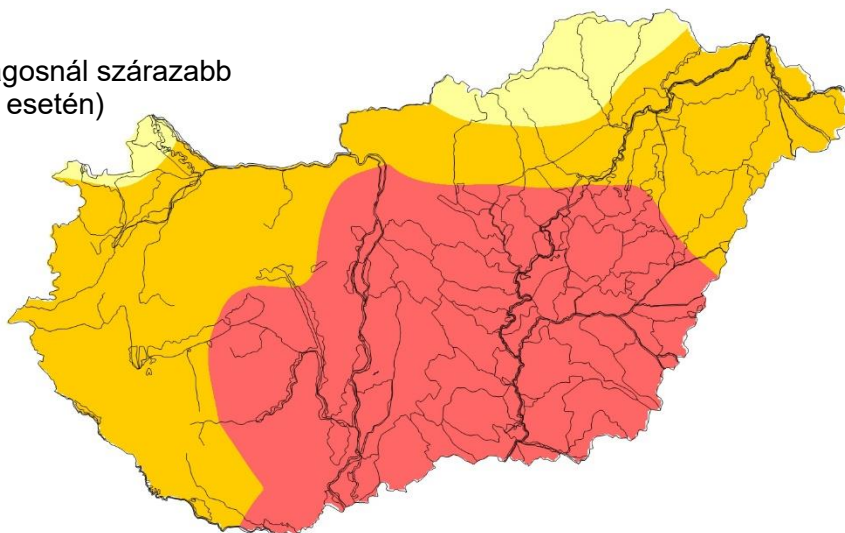

B-változat (átlagosan csapadékos időjárás esetén)

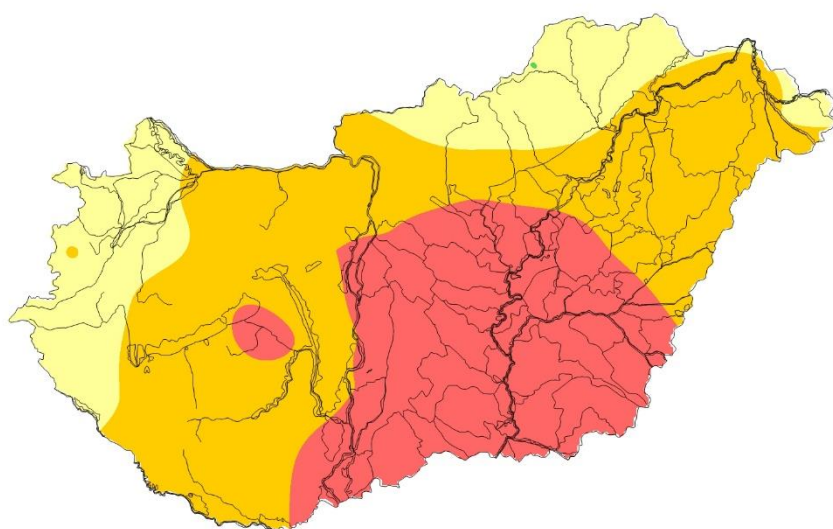

GVM



C-változat (az átlagosnál csapadékosabb időjárás esetén)

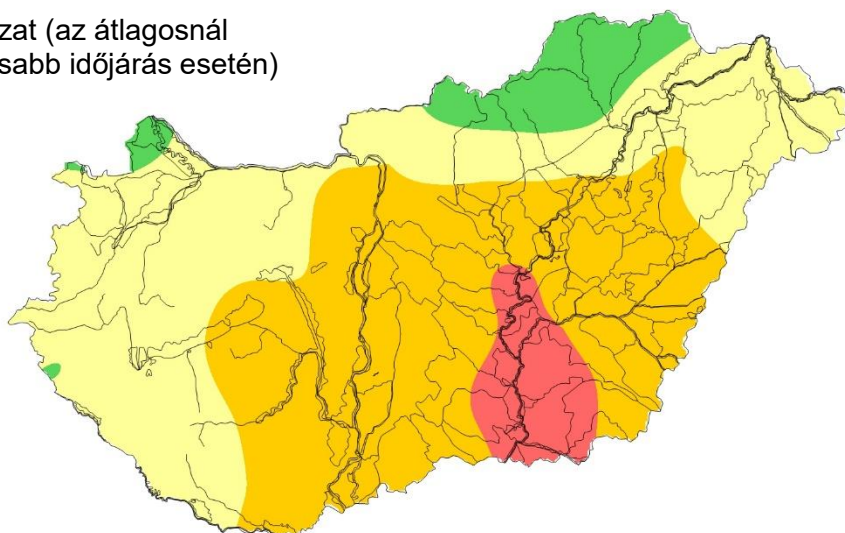

A GVM havonkénti értékeinek minimuma, maximuma és sokéves átlaga, valamint a 2024. november – 2025. szeptember időszakra a tényleges és 2025. októberre három változatban (A,B,C) előrejelzett értékei

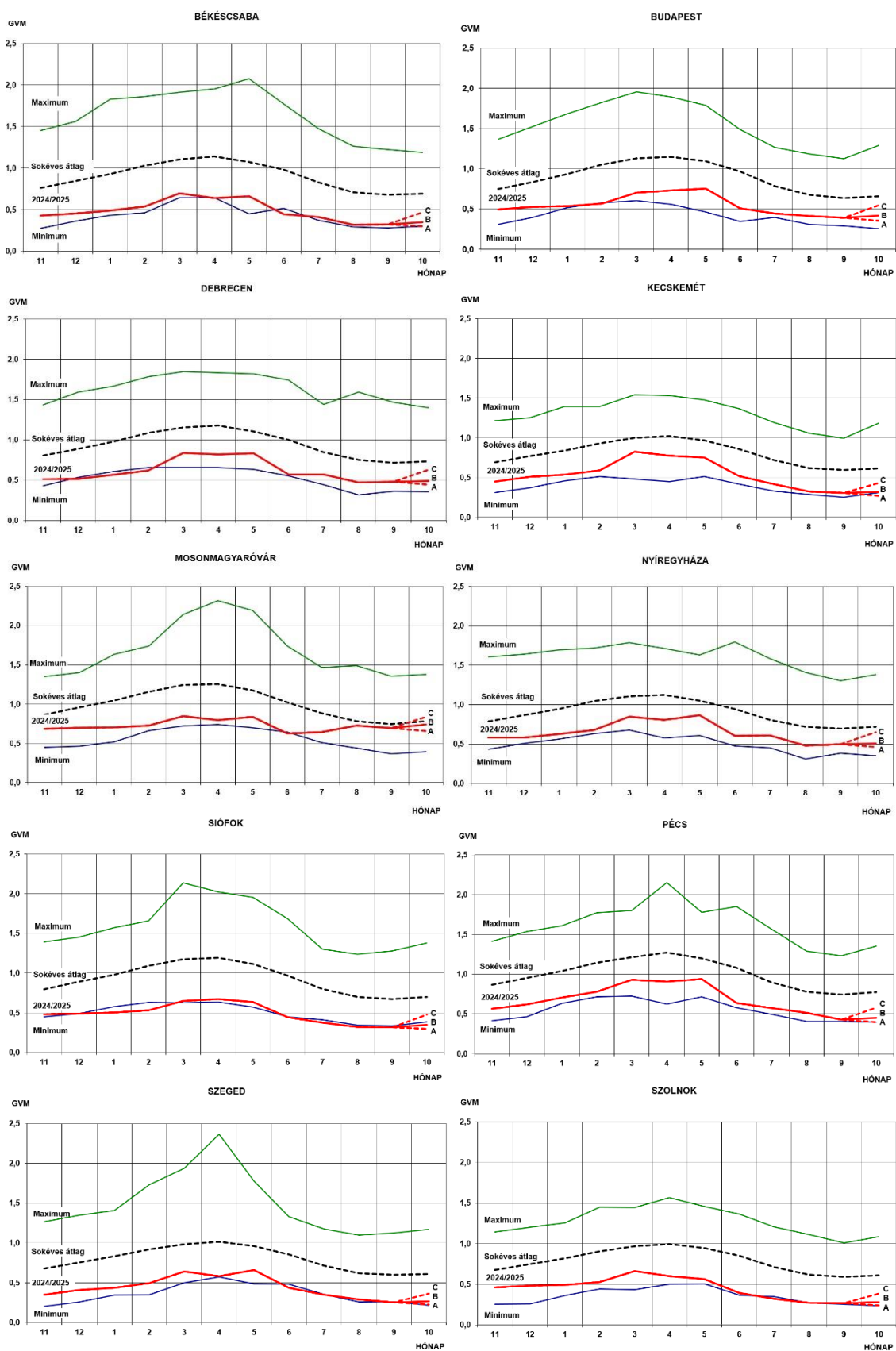

TÁBLÁZATOK

**Összesített belvízi adatok
2025. szeptember**

VÍZÜGYI IGAZGATÓSÁG	Maximális havi belvízelöntés ha	Elvezetett vízmennyiség millió m ³			Tározott vízmennyiség millió m ³			Tározóban tározott vízmennyiség változása, millió m ³
		Gravitációs	Szivattyús	Összes	Tározóban	Elöntésben	Összes	
Észak-dunántúli	0	0,00	0,00	0,00	0,00	0,00	0,00	0,00
Közép-Duna völgyi	0	6,45	0,06	6,51	0,00	0,00	0,00	0,00
Alsó-Duna völgyi	0	9,55	0,00	9,55	0,82	0,00	0,82	-0,28
Közép-dunántúli	0	0,00	0,00	0,00	0,00	0,00	0,00	0,00
Dél-dunántúli	0	0,00	0,00	0,00	0,00	0,00	0,00	0,00
Nyugat-dunántúli	0	0,00	0,00	0,00	0,00	0,00	0,00	0,00
Felső-Tisza vidéki	0	2,97	0,00	2,97	13,59	0,00	13,59	-0,72
Észak-magyarországi	22	8,21	0,01	8,22	5,39	0,02	5,41	0,73
Tiszántúli	0	1,76	0,48	2,24	14,49	0,00	14,49	6,19
Közép-Tisza vidéki	0	5,66	7,26	12,92	16,04	0,00	16,04	0,78
Alsó-Tisza vidéki	0	0,62	0,02	0,64	10,16	0,00	10,16	0,02
Körös vidéki	0	15,77	0,00	15,77	4,39	0,00	4,39	-0,01
Országos	22	50,99	7,83	58,82	64,88	0,02	64,90	6,71

Megjegyzés: Az elvezetett vízmennyiség adatok tartalmazzák a belvízrendszerekbe bevezetett, ill. a belvízrendszereken átvezetett vízmennyiségeket.

2. táblázat

A Gördülő Vízháztartási Mutató (GVM) értékei 2025. március-szeptember között, valamint a 2025. októberre előrejelzett értékek

ÁLLOMÁSOK	2025							GVM 2025.09. / GVM 2024.09.	2025 októberre előrejelzett értékek		
	március	április	május	június	július	augusztus	szeptember		A változat	B változat	C változat
Ásotthalom	0,692	0,681	0,763	0,515	0,408	0,346	0,292	0,904	0,266	0,311	0,439
Baja	0,852	0,962	0,986	0,693	0,554	0,444	0,362	0,926	0,325	0,384	0,507
Balassagyarmat	0,771	0,837	0,922	0,636	0,590	0,657	0,616	0,976	0,569	0,650	0,770
Berettyóújfalu	0,744	0,721	0,743	0,508	0,496	0,422	0,435	1,173	0,394	0,454	0,553
Békéscsaba	0,696	0,641	0,664	0,447	0,413	0,321	0,323	0,801	0,304	0,349	0,468
Budapest	0,703	0,733	0,753	0,511	0,444	0,415	0,391	0,806	0,357	0,418	0,547
Cegléd	0,795	0,737	0,711	0,483	0,377	0,299	0,280	0,656	0,253	0,298	0,417
Debrecen	0,835	0,821	0,834	0,572	0,571	0,470	0,479	1,096	0,442	0,489	0,627
Eger	0,917	0,931	0,888	0,597	0,550	0,565	0,609	1,030	0,558	0,625	0,769
Esztergom	0,698	0,736	0,729	0,518	0,508	0,468	0,460	0,827	0,419	0,484	0,608
Fegyvernek	0,685	0,652	0,628	0,418	0,370	0,330	0,332	0,787	0,304	0,347	0,464
Gyöngyös	1,059	1,044	1,077	0,719	0,585	0,527	0,520	0,655	0,460	0,530	0,663
Győr	0,817	0,733	0,706	0,503	0,557	0,524	0,493	0,762	0,469	0,527	0,648
Hajdúdorog	0,839	0,808	0,845	0,585	0,573	0,453	0,473	1,046	0,425	0,490	0,587
Hortobágy	0,829	0,845	0,865	0,591	0,521	0,433	0,442	0,998	0,397	0,455	0,589
Iregszemce	0,829	0,839	0,838	0,582	0,498	0,450	0,392	0,827	0,362	0,422	0,541
Izsák	0,850	0,847	0,833	0,571	0,486	0,381	0,346	0,901	0,305	0,353	0,473
Jászberény	0,822	0,767	0,751	0,492	0,404	0,345	0,324	0,610	0,293	0,341	0,452
Jósvafő	1,050	1,093	1,066	0,760	0,716	0,709	0,718	0,859	0,663	0,732	0,892
Kalocsa	0,770	0,785	0,822	0,567	0,513	0,436	0,380	1,016	0,34	0,398	0,520
Kaposvár	1,033	1,033	1,032	0,715	0,613	0,516	0,439	0,836	0,401	0,470	0,624
Kapuvár	0,928	0,853	0,865	0,660	0,668	0,650	0,629	0,833	0,592	0,677	0,779
Karcag	0,675	0,676	0,717	0,484	0,435	0,403	0,409	1,169	0,372	0,423	0,537
Kecskemét	0,824	0,775	0,753	0,516	0,419	0,326	0,307	0,791	0,273	0,320	0,430
Keszthely	0,929	0,891	0,892	0,638	0,564	0,535	0,527	0,887	0,484	0,559	0,689
Kiskunfélegyháza	0,769	0,723	0,716	0,492	0,405	0,320	0,282	0,775	0,249	0,295	0,409
Kiskunhalas	0,742	0,829	0,816	0,554	0,465	0,380	0,318	1,006	0,282	0,330	0,445
Kistelek	0,718	0,661	0,692	0,469	0,380	0,308	0,260	0,760	0,230	0,269	0,368
Kisvárd	0,995	0,949	0,973	0,655	0,683	0,548	0,559	0,813	0,516	0,573	0,738
Komárom	0,786	0,762	0,743	0,522	0,561	0,512	0,498	0,806	0,461	0,522	0,653
Kunszentmiklós	0,842	0,859	0,831	0,574	0,497	0,391	0,365	0,830	0,328	0,378	0,508
Martonvásár	0,746	0,790	0,773	0,535	0,479	0,387	0,369	0,764	0,343	0,399	0,516
Mezőhegyes	0,710	0,648	0,682	0,472	0,415	0,332	0,287	0,682	0,263	0,313	0,403
Miskolc	1,145	1,172	1,239	0,852	0,746	0,679	0,718	0,950	0,651	0,735	0,895
Mohács	0,734	0,746	0,763	0,524	0,410	0,345	0,294	0,692	0,267	0,338	0,461
Mór	0,903	0,916	0,900	0,621	0,622	0,530	0,527	0,777	0,491	0,564	0,680
Mosonmagyaróvár	0,847	0,799	0,840	0,624	0,643	0,728	0,697	0,987	0,657	0,743	0,840
Nagykanizsa	1,165	1,121	1,040	0,734	0,630	0,599	0,578	0,791	0,538	0,613	0,783
Nyíregyháza	0,850	0,809	0,866	0,605	0,607	0,481	0,501	0,969	0,462	0,507	0,653
Nyírlugos	0,957	0,947	0,937	0,637	0,676	0,576	0,564	0,986	0,509	0,578	0,737
Orosháza	0,677	0,624	0,655	0,443	0,373	0,292	0,264	0,727	0,237	0,282	0,383
Órkény	0,864	0,846	0,820	0,556	0,442	0,340	0,313	0,562	0,282	0,330	0,465
Paks	0,827	0,852	0,861	0,592	0,526	0,432	0,394	0,954	0,356	0,404	0,520
Pápa	1,007	0,925	0,904	0,646	0,646	0,612	0,594	0,772	0,555	0,633	0,744
Pátyod	0,904	0,856	0,871	0,588	0,691	0,567	0,575	0,941	0,531	0,602	0,719
Pécs	0,930	0,905	0,940	0,637	0,577	0,514	0,429	0,858	0,398	0,452	0,579
Polgár	0,947	0,910	0,961	0,651	0,599	0,490	0,510	0,957	0,455	0,521	0,637
Poroszló	0,769	0,783	0,765	0,517	0,456	0,424	0,441	1,000	0,402	0,456	0,562
Romhány	0,839	0,893	0,991	0,680	0,587	0,625	0,583	0,871	0,530	0,621	0,768
Salgótarján	1,063	1,121	1,167	0,778	0,699	0,733	0,719	0,864	0,655	0,740	0,871
Sárospatak	1,063	1,099	1,165	0,812	0,741	0,683	0,721	0,930	0,658	0,731	0,869
Siófok	0,653	0,672	0,636	0,445	0,378	0,323	0,318	0,748	0,301	0,349	0,479
Szarvas	0,671	0,616	0,626	0,420	0,362	0,295	0,281	0,719	0,253	0,299	0,400
Szeged	0,641	0,584	0,662	0,437	0,348	0,291	0,254	0,782	0,229	0,270	0,364
Szeghalom	0,694	0,651	0,678	0,447	0,405	0,337	0,356	0,877	0,329	0,373	0,478
Szendrőlád	1,213	1,276	1,273	0,880	0,794	0,777	0,800	0,859	0,738	0,802	0,965
Szentos	0,708	0,653	0,678	0,453	0,399	0,319	0,272	0,718	0,238	0,284	0,383
Székesfehérvár	0,900	0,950	0,906	0,630	0,579	0,490	0,480	0,814	0,443	0,507	0,630
Szolnok	0,663	0,598	0,563	0,393	0,320	0,274	0,266	0,652	0,241	0,281	0,383
Szombathely	0,936	0,898	0,844	0,659	0,656	0,557	0,547	0,720	0,511	0,594	0,704
Tata	0,785	0,781	0,762	0,532	0,545	0,479	0,475	0,792	0,445	0,507	0,627
Tihany	0,828	0,801	0,766	0,541	0,460	0,411	0,411	0,765	0,381	0,439	0,561
Tiszafüred	0,783	0,806	0,800	0,545	0,476	0,428	0,442	1,007	0,396	0,453	0,563
Tiszakécske	0,693	0,631	0,615	0,422	0,351	0,289	0,272	0,690	0,247	0,289	0,393
Tokaj	0,817	0,778	0,893	0,641	0,616	0,497	0,528	0,950	0,489	0,549	0,702
Túrkeve	0,649	0,609	0,623	0,414	0,364	0,318	0,325	0,829	0,296	0,343	0,466
Vác	0,687	0,757	0,816	0,572	0,501	0,467	0,431	0,784	0,399	0,467	0,597
Zalaegerszeg	1,060	0,933	0,925	0,709	0,658	0,624	0,605	0,781	0,565	0,647	0,800
Országos átlag:	0,836	0,823	0,833	0,576	0,524	0,462	0,447	0,848	0,409	0,469	0,593