

INTEGRÁLT VÍZHÁZTARTÁSI TÁJÉKOZTATÓ, OPERATÍV ASZÁLY- ÉS VÍZHIÁNY- ÉRTÉKELÉS

2026. május

Készítette:

az

Országos Vízügyi Főigazgatóság
Vízrajzi és Vízyűjtő-gazdálkodási Főosztály
Vízrajzi Osztálya

és az

Alsó-Tisza-vidéki Vízügyi Igazgatóság



Budapest, Szeged
2026. május 8.

HELYZETÉRTÉKELÉS

Csapadék

2026 áprilisában az ország területére lehullott csapadék átlagértéke csupán 4 mm volt, ami a sokévi (1991–2020) április havi átlagértéknél 36 mm-rel (mintegy 90 % kal (!)) alacsonyabb (1. ábra). A rendelkezésre álló adatok szerint az ország jelentős részén nem hullott mérhető mennyiségű csapadék: többek között Balmazújváros, Budapest belterület, Eger, Erdőtelek, Jászapáti, Kékestető, Kisköre, Kompolt, Sáropatakat, Sátoraljaújhely, Tiszafüred, Tiszaörvény állomáson is 0 mm-t regisztráltak. A vizsgálatba bevont állomások közül Szentgotthárd Farkasfa állomáson rögzítették a legtöbb csapadékot a hónapban, itt 19 mm volt a lehullott vízmennyiség.

A havi csapadékösszeg tehát az ország egész területén jelentősen elmaradt a sokéves (1991-2020) április havi átlagtól (1. ábra). Az április havi éghajlati átlaghoz viszonyítva a legnagyobb csapadékhiány (- 67 mm) Miskolc (Szentlélek) állomáson fordult elő (1. ábra).

A 3. ábrán a 2026. áprilisi csapadékösszeg időbeli eloszlását 10 állomás napi adatait tartalmazó diagramon szemléltetjük.

Az alábbi szövegtáblában a legutóbbi 12 havi időszakra mutatjuk be a havi csapadékösszeg országos területi átlagértékének a sokévi átlagtól való relatív eltérését.

A havi csapadékösszeg országos területi átlagértékének sokévi (1991-2020) átlagtól való eltérése (%) a 2025. május - 2026. április időszakban

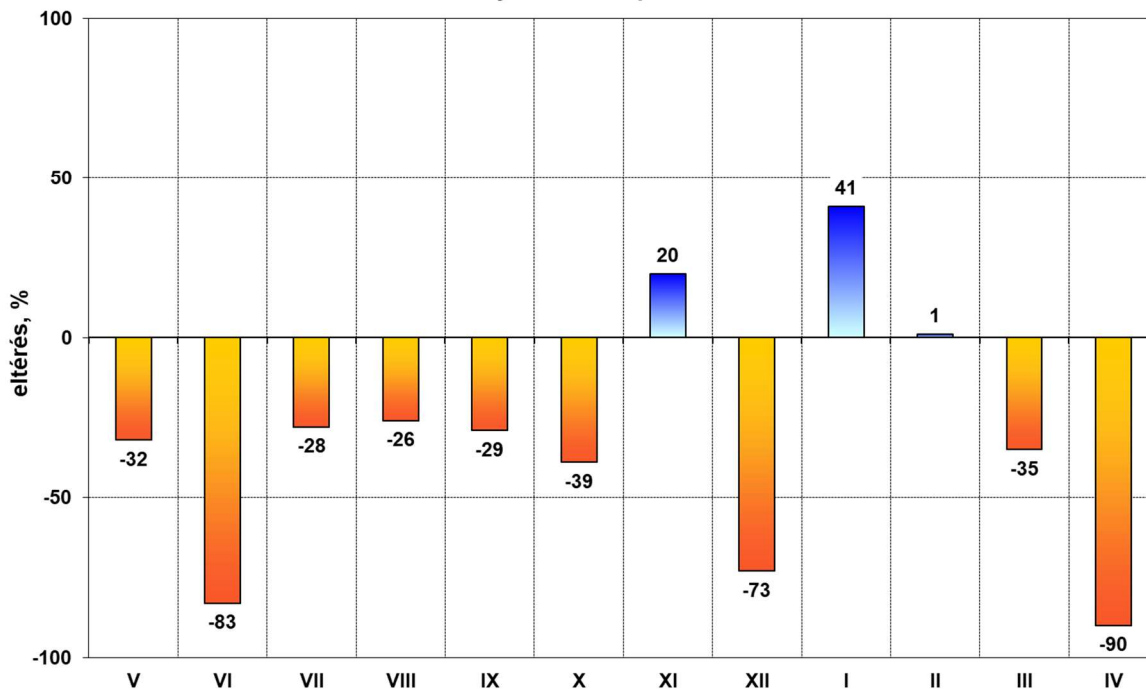

A 2. ábrán a 2026. január-április időszakban lehullott csapadék mennyiségének és az időszakos átlagtól való eltérésének területi eloszlását szemléltetjük. A rendelkezésre álló

adatok szerint a 4 havi csapadékösszeg 59 mm (Székesfehérvár) és 207 mm (Sellye) között alakult, az országos területi átlagérték 101 mm volt, ami az időszakos (1991–2020) 4 havi átlagnál 39 mm-rel (mintegy 28 % kal) kevesebb. A 4 havi csapadékösszeg az ország nagy részén elmaradt az időszakos éghajlati átlagtól (2. ábra).

Országos áttekintésben az átlaghoz viszonyított legnagyobb 4 havi csapadékhiány (-117 mm) Miskolc (Szentlélek), a legnagyobb időszakos csapadéktöbblet (33 mm) Hercegszántó Karapancsa állomáson fordult elő.

Léghőmérséklet

A rendelkezésre álló adatok szerint az április havi középhőmérséklet 6,0 °C (Kékestető) és 13,0 °C (Budapest belterület) között alakult. Az országos területi átlagérték 10,5 °C volt, ami a sokévi (1991-2020) április havi átlagértéknél 0,7 °C-kal alacsonyabb (4. ábra).

Az április havi középhőmérséklet az ország nagy részén a sokévi (1991-2020) április havi éghajlati átlag körül alakult. A keleti részeken többnyire átlag alatti, az ország nyugati részén jellemzően átlag közeli, azt kissé meghaladó értékeket mértek (4. ábra). A havi középhőmérsékletben az átlagtól való legnagyobb negatív előjelű eltérés (-2,5°C) Jászberény, a legnagyobb pozitív eltérés (+1,1°C) Pécs (Pogány) állomáson fordult elő (4. ábra).

Az 5. ábrán a 2026. április havi léghőmérséklet időbeli alakulását 10 állomás napi középhőmérsékletének adatait tartalmazó diagram-sorozaton szemléltetjük.

Az alábbi szöveggözi ábrán a legutóbbi 12 hónapra mutatjuk be a havi középhőmérséklet országos területi átlagértékének a sokévi átlagtól való eltérését.

A havi középhőmérséklet országos területi átlagértékének sokévi (1991-2020) átlagtól való eltérése (°C) a 2025. május - 2026. április időszakban

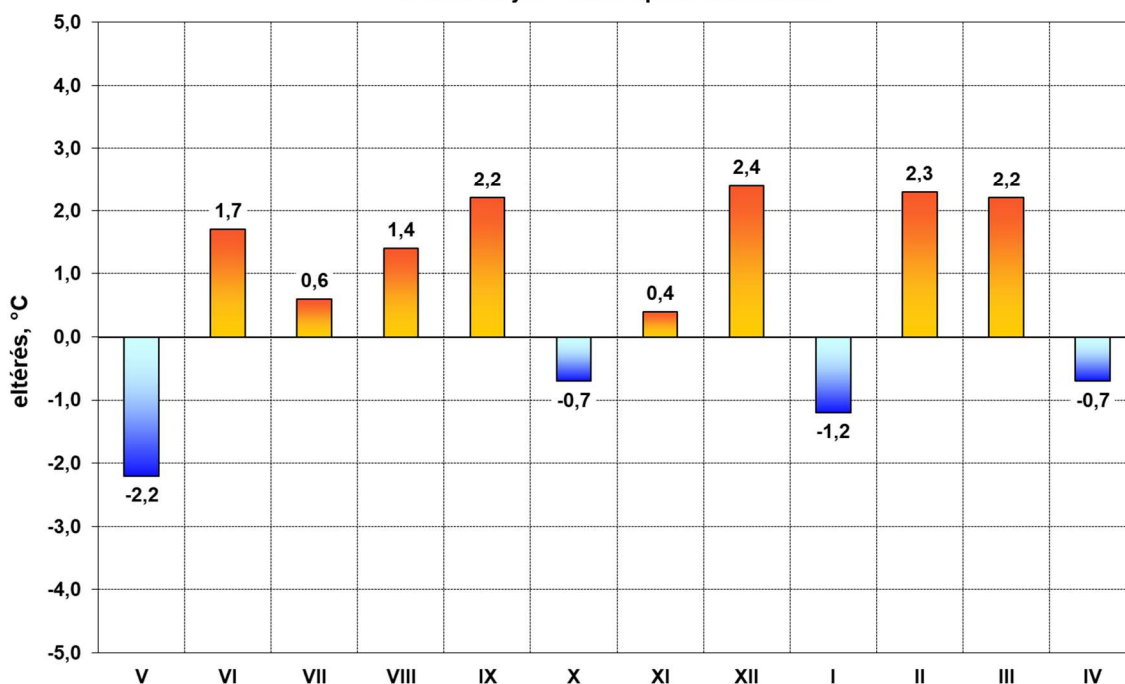

Talajnedvesség

A talaj nedvességtartalmának mélységi régiónkénti jellemzését – beleértve a területi különbségek bemutatását és rövid értékelését – a HungaroMet Nonprofit Zrt. által meghatározott, %-ban megadott talajtelítettségi adatok alapján végeztük el.

A 300 m-nél alacsonyabb síkvidéki területeken a talajok legfelső (0-20 cm-es) rétegének nedvességtartalma április harmadik dekádjában az egy hónappal korábbi állapothoz képest jelentősen alacsonyabb volt. A talajréteg nedvesség-tartalmát rendkívül alacsony 20-30 % közötti telítettségi értékek jellemezték (6. ábra).

A 20-50 cm közötti talajréteg nedvességtartalma április végén az egy hónappal korábbi állapothoz képest szintén jelentősen csökkent. A 300 m-nél alacsonyabb síkvidéki területeken, április végén 50-60 % közötti telítettségi értékek voltak jellemzőek (6. ábra).

Az 50-100 cm-es talajréteg nedvességtartalma áprilisban a 300 m-nél alacsonyabb térszíneken számottevően nem változott az egy hónappal korábbi állapothoz képest. Ennek a talajrétegnek a nedvességtartalmát április végén síkvidékeink túlnyomó részén 70-90 % közötti telítettségi értékek jellemezték (6. ábra).

A 7-8. ábrán bemutatott diagramokon 10 állomásra vonatkozóan az elmúlt két hónapos időszakra (2026. március – 2026. április) dekádonkénti bontásban szemléltetjük a talaj nedvességtartalmának időbeli alakulását.

Talajvíz

A 9. ábra a síkvidéki területek 2026. áprilisi átlagos talajvízszintjének terep alatti mélységét mutatja be. Az áprilisi adatok alapján a talajvíztükör országos átlagban jellemzően 200–400 cm, illetve nagyobb területeken 400–600 cm-rel a terepszint alatt helyezkedett el. Ugyanakkor a 600 cm-nél mélyebb kategóriák elsősorban a Duna–Tisza köze középső és déli térségeiben, valamint helyenként az Alföld keleti részein is megjelentek.

A talajvíz 200–400 cm, illetve helyenként 400–600 cm közötti mélységben fordult elő a Mezőföld jelentős részén, a Közép-Duna-vidék térségében, a Duna menti síkságon, valamint a Duna–Tisza köze északi és középső területein, továbbá a Közép-Tisza-vidéken és a Körös–Maros köze nagy részén.

A 200 cm-nél sekélyebb talajvízszint továbbra is elsősorban a Kisalföld térségében (Szigetköz, Hanság, Mosoni-síkság), a Rába- és Dráva-völgy mentén, valamint kisebb eloszlásokban a Tisza mentén és az északkeleti peremterületeken (Bodroghöz, Hernád-völgy) jelent meg.

Ezzel szemben a 400–600 cm közötti, illetve több helyen a 600 cm-nél mélyebb talajvízszint elsősorban a Duna–Tisza közti Hátság középső és déli részein, a Homokhátság területén, továbbá a Nyírség belső térségeiben volt jellemző.

A 10. ábra a 2026. március és 2026. április közötti változásokat szemlélteti.

Az ország nagy részén a talajvízszint kismértékben változott, a területi kép továbbra is kiegyenlített, mozaikos jellegű maradt. Összességében a kisebb mértékű emelkedések domináltak, ugyanakkor elszórtan csökkenések is előfordultak, döntően kis és mérsékelt nagyságrendben.

A talajvízszint emelkedése elsősorban a Dunántúl déli és délnyugati térségeiben, a Dráva mentén, továbbá a Duna–Tisza köze egyes középső és déli részein, valamint helyenként a Tiszántúlon volt megfigyelhető.

A csökkenés elszórtan jelentkezett az ország különböző térségeiben, így az Észak-Dunántúlon, a Kisalföld peremterületein, valamint az északkeleti országrészben és helyenként a középső területeken.

A 11. ábra az 1991–2020 közötti sokévi áprilisi átlaghoz viszonyított különbségeket mutatja.

A talajvízszint az ország döntő részén számottevően alacsonyabban helyezkedett el a sokévi áprilisi átlagnál. Az eltérések jellemzően 100–200 cm között alakultak, ugyanakkor nagy kiterjedésű térségekben a 200 cm-t meghaladó hiány is megfigyelhető volt. A legnagyobb elmaradás a Duna–Tisza közti Hátság középső és déli területein, a Homokhátságon, a Kiskunságban, valamint az Alföld keleti és délkeleti térségeiben jelentkezett.

Ezzel szemben a Nyugat-Dunántúl peremterületein, a Kisalföld térségében az eltérések mérsékeltebbek maradtak, helyenként 0–25 cm közötti tartományban. A sokévi átlagnál magasabb talajvízszint csak elszórtan fordult elő, elsősorban a Szigetköz és a Hanság térségében.

A 12. ábra néhány kiválasztott kút esetében mutatja be a 2026. április hónap során mért talajvízszintek alakulását, szemléltetve a hónapra jellemző, összességében mérsékeltén változó vízjárást.

Operatív aszály- és vízhiány-értékelés

Vízkezelés-gazdálkodási szempontból ebben a hónapban negatív trendről beszélhetünk. A teljes hónapot tekintve extrém szárazság volt meghatározó, a felső talajrétegek intenzív kiszáradása gyorsuló ütemben zajlott. A hónap közepén már enyhe és közepes meteorológiai aszály alakult ki, az ország 80 %-án.

A meteorológiai aszály mellett a hónap második felétől megjelent a talajaszály, sőt, amire csak ritkán volt példa, a hidrológiai aszály is kialakult, a hónap végéig a jelenségek egyre erősödtek, az ország keleti felén kritikus helyzet alakult ki.

Az aszályindex a meteorológiai jellemzőkkel párhuzamosan alakult, a hónap elejétől az utolsó dekádig az alföldi területeken egyre emelkedett és területi kiterjedése is nőtt a meteorológiai aszálynak. A második dekád végére a Duna vonalától keletre már mindenhol közepes aszály volt jellemző (HDI = 1,54- 1,82). A Mecsek térsége, valamint a nyugati kistájak (Göcsej, Hetés, Kemeneshát, Őrség) ebben az időben még aszálymentesek voltak.

A harmadik dekádban jelentős változás nem állt be, a területi kiterjedés kis mértékben növekedett, a Mecsek térségében és a nyugati tájakon is megjelent az enyhe és közepes aszály. A HDI értéke 1,23 – 1,9 között változott, a maximális értékek a Hajdúság keleti felén alakultak ki (13-14. ábra). (Az adatok a <https://vizhiany.vizugy.hu/> oldalon elérhetőek).

A meteorológiai folyamatok által befolyásolt talajnedvesség változása kiemelten fontos, mind a vízgazdálkodás, mind a mezőgazdaság számára. A HDI értéke (amely a talajnedvesség mért adatait integrálja), tükrözi a vízháztartási helyzet aktuális állapotát.

A hónap csapadékszegénysége kezdetektől negatívan befolyásolta a talajok nedvességtartamának alakulását. A talajok vízkészlete a hónap során intenzíven csökkent, a

mért 1-15 mm csapadék nem tudta ellensúlyozni a kiszáradást. A napsugárzás, a szél és a még szinte fedetlen talajfelszín gyorsuló ütemben ürült ki. A HDI értéke már az első dekádban 1,5 -2,0 között alakult, jelezve a közepes és erős talajaszályt.

A Dunától keletre a hónap második felében tovább folytatódott a kedvezőtlen trend, a felső rétegek sok helyen szinte holtvíztartalomig száradtak, a HDI értéke elérte a 2,5-et, a dél-alföldi tájakon megközelítette a 3,0-as értéket, amely már a rendkívüli aszályt jelenti.

Az utolsó dekád szintén csapadékszegény volt, így a nyugati tájak felső talajrétegének vízkészlete is intenzíven csökkent, országos kiterjedésű talajaszályról beszélhetünk. A HDI értéke a hónap végére szinte mindenhol elérte és meghaladta 2,0-es értéket, a Dunától keletre számos esetben a 3,0-as értékhez közelít, azaz erős és rendkívüli az aszály erőssége a talajok vízháztartása szempontjából (15-18. ábra).

Április hónapban a talajok felső rétegének vízkészlete a hónap végére minimálisra csökkent, a mélyebb rétegekben (40 cm alatt) még van tartalék. Az utánpótlódás üteme elmaradt az ilyenkor megszokottól, rendkívül kedvezőtlen fordulat következett be. A felső 1 méteres talajréteg kumulatív vízhiánya (csak ebben az évben!) 40-60 mm közötti.

A sokévi átlagnál szárazabb májusi időjárás esetén a felső rétegek vízkészlete teljesen megszűnik. Hideg, száraz időjárás esetén a lefolyás csökken, tovább szűkülő készletekkel kell számolni. Az átlagosnál melegebb időjárás esetén a mélyebb rétegek készleteinek csökkenése is jelentős lehet. Országos léptékben kialakul az erős, rendkívüli talajaszály, a vízháztartási helyzet olyan kedvezőtlen állapotba kerül, hogy szükség lesz a növények vízigényének maximális vízpótlására. A nem öntözhető területeken jelentős károokra kell számítani.

Átlagos májusi időjárás esetén a felső talajrétegek vízháztartása jelentősen javulhat, a mélyebb talajrétegekben stagnálás várható.

Átlagosnál csapadékosabb május esetén a felső rétegek vízhiánya mindenhol megszűnik, a keleti és középső tájakon jelentős pozitív változás következik be. A felső rétegek hiánya a nyugati tájakon többletbe fordulhat, néhol megszűnik a háromfázisú zóna. A mélyebb rétegekben pozitív változás valószínűsíthető. A talajvíztükör kissé emelkedhet, ez főként a nyugati és északi régióban várható, az Alföldön nagyon mérséklet változás valószínűsíthető, így is számottevő hiány marad fenn.

Belvízi helyzetértékelés

2026 áprilisában országos összesítésben a belvízrendszerek közötti vízforgalom mennyisége 74,85 millió m³ volt, ami 8,31 millió m³-rel (mintegy 10 %-kal) csökkent az előző havi értékhez képest (1. táblázat).

Az április havi vízforgalom részben a felszíni vízfolyásokból (és a külvízgyűjtőkről) a belvízrendszereken átvezetett vízmennyiség volt (19. ábra).

A hónap folyamán, az ország területén belvízelöntés országos összegben 401 ha-on fordult elő (1. táblázat, 19. ábra).

A tározókban visszatartott víz mennyisége 2026 áprilisában országos összesítésben az egy hónappal korábbi értékhez képest 7,29 millió m³-rel (mintegy 11 %-kal) csökkent (1. táblázat).

ELŐREJELZÉS

Időjárás-előrejelzés

A HungaroMet Nonprofit Zrt. által 2026. április 13-án kiadott hosszú távú meteorológiai előrejelzése szerint a következő három havi középhőmérséklet és a havi csapadékösszeg országos átlagértékei az alábbi előrejelzett értékközökben várhatók (zárójelben a sokévi átlagokat tüntettük föl):

Hónap	Havi középhőmérséklet [°C]	Havi csapadékösszeg [mm]
május	15,6 – 17,5 (16,3)	47– 94 (65)
június	19,1 – 21,2 (20,0)	45– 98 (71)
július	21,6 – 23,8 (21,6)	25– 75 (73)

A HungaroMet Nonprofit Zrt. 2026. május 8-án kiadott középtávú időjárás-előrejelzése szerint a következő 10 napos időszakban változékony, tavaszias időjárás valószínűsíthető.

Az vizsgált időszak első harmadában várhatóan emelkedik a középhőmérséklet, átlag feletti napi középhőmérsékletek várhatók. Ezt követően az előrejelzések szerint számottevő mennyiségű (10 mm/24óra értéket elérő) csapadék kíséretében hidegfront éri el hazánkat, így az időszak további részében a sokévi átlagnál kissé hűvösebb időjárás valószínűsíthető.

A Gördülő Vízháztartási Mutató (GVM) 2026. májusra előrejelzett értékei

A Gördülő Vízháztartási Mutató (GVM) 2025. októbertől 2026.ápriliséig számított és 2026. május hónapra három változatban előrejelzett értékeit a 2. táblázat 68 állomásra tartalmazza. Összehasonlítási célból a táblázatban megadjuk a GVM 2026. áprilisi és 2025. áprilisi értékeiből számított arányszámot is, melynek országos átlaga 0,808. Ez az előző év azonos időszakához képest országos viszonylatban továbbra is szárazabb vízháztartási helyzetet mutat.

A májusra előrejelzett GVM-értékek térképszerű feldolgozását három változatban a 20. ábrán mutatjuk be. A májusra előrejelzett értékek alapján a „B” változatot figyelembe véve az ország legnagyobb részén átmeneti vízháztartási helyzet (GVM 0,6-1,2 között) várható, az Alföld középső és D-DK-i részein pedig száraz vízháztartási helyzet (0,4-0,6 közötti GVM) valószínűsíthető.

Tíz kiemelt állomásra a 21. ábrán a 2025. júniustól 2026. ápriliséig terjedő időszak ismert GVM-görbéit, és 2026. májusra három változatban (A – B – C) előrejelzett GVM értékeket ábrázoltuk. A piros vonallal jelzett 2025-2026. évi értékek mellett feltüntettük a havi minimumok és maximumok, valamint a sokévi átlagok vonalát is. A „B” változatot figyelembe véve a GVM értékei az állomások felénél a minimum felett várhatók. A másik öt állomás vonatkozásában a minimumhoz nagyon közeli értékek jelezhetők előre. Főleg Debrecen és Szeged esetében akár el is érheti azt.

Az „Integrált vízháztartási tájékoztató, operatív aszály- és vízhiány értékelés” című kiadványt készítették:

Ágoston Bence, ATIVÍZIG

Dr. Benyhe Balázs,
ATIVÍZIG

† Dr. Pálfai Imre,
ATIVÍZIG

Fiala Károly, ATIVÍZIG

Dr. Fehérváry István,
ATIVÍZIG

Jakus Ádám, OVF

Fekete Balázs, OVF

Németh Anita, OVF

Szabó Károly, OVF

Szabó Klaudia, OVF

Varga György, OVF

Címlapfotó: Szalai József – A Török-patak torkolati szakasza (Kismaros), 2026. április 29.

Az „Integrált vízháztartási tájékoztató, operatív aszály- és vízhiány értékelés” című kiadványt a BM 45/2014. (IX. 23.) rendelet 1.§ (1) c), d), e), (2) és a 3.§ (3) j) alapján havi rendszerességgel az Országos Vízügyi Főigazgatóság – az Alsó-Tisza-vidéki Vízügyi Igazgatóság bevonásával – készíti el és adja ki.

ÁBRÁK

A 2026. április havi csapadékösszeg területi eloszlása



A 2026. április havi csapadékösszeg területi eloszlásának eltérése az 1991-2020. áprilisi átlagtól

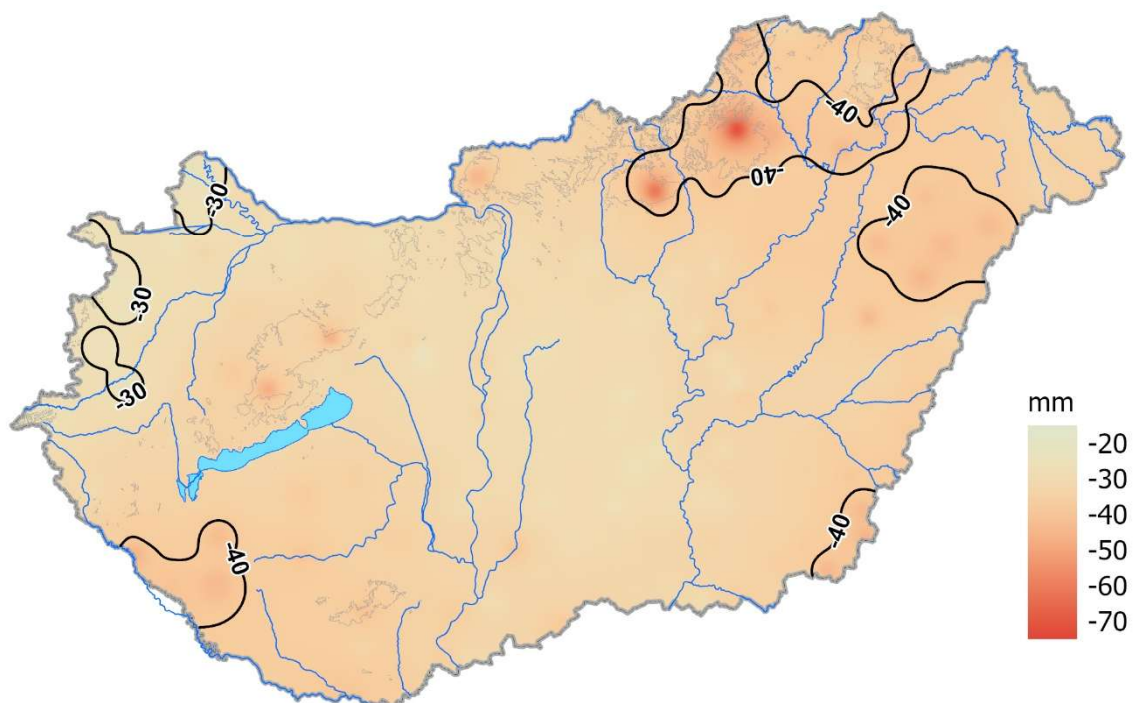

Adatforrás: HungaroMet Nonprofit Zrt., Vízügyi Igazgatóságok

A 2026. január - április havi csapadékösszeg területi eloszlása

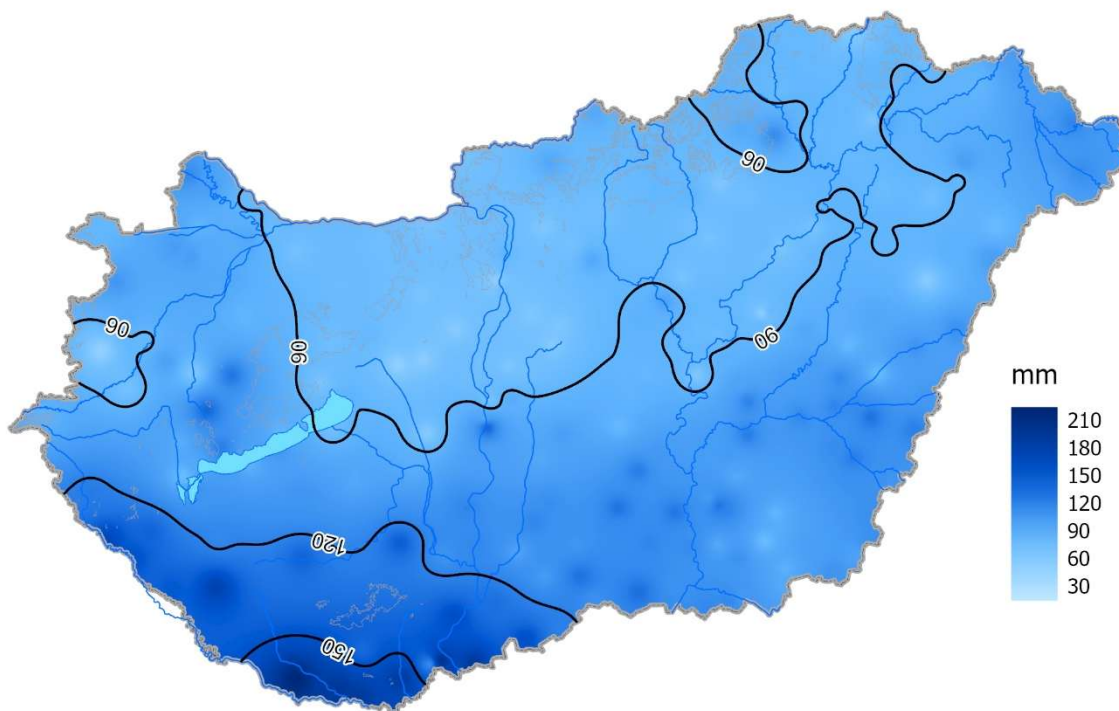

A 2026. január - április havi csapadékösszeg átlagtól (1991-2020) való eltérésének területi eloszlása

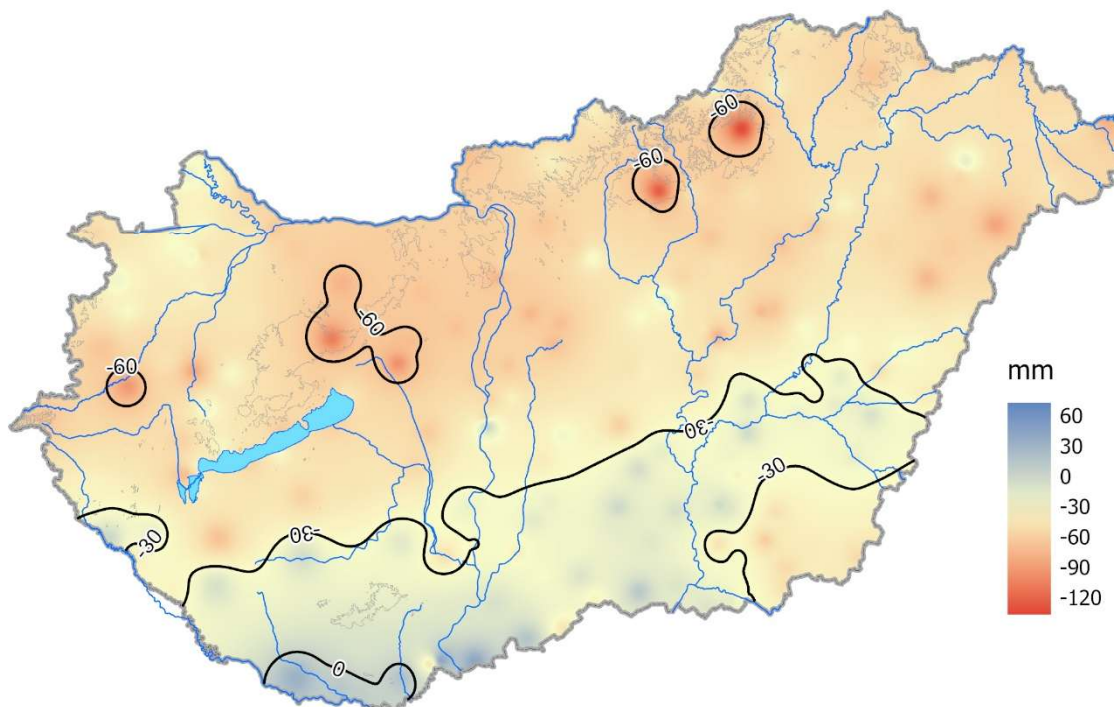

Adatforrás: HungaroMet Nonprofit Zrt., Vízügyi Igazgatóságok

Napi csapadékösszeg (mm)
2026. április

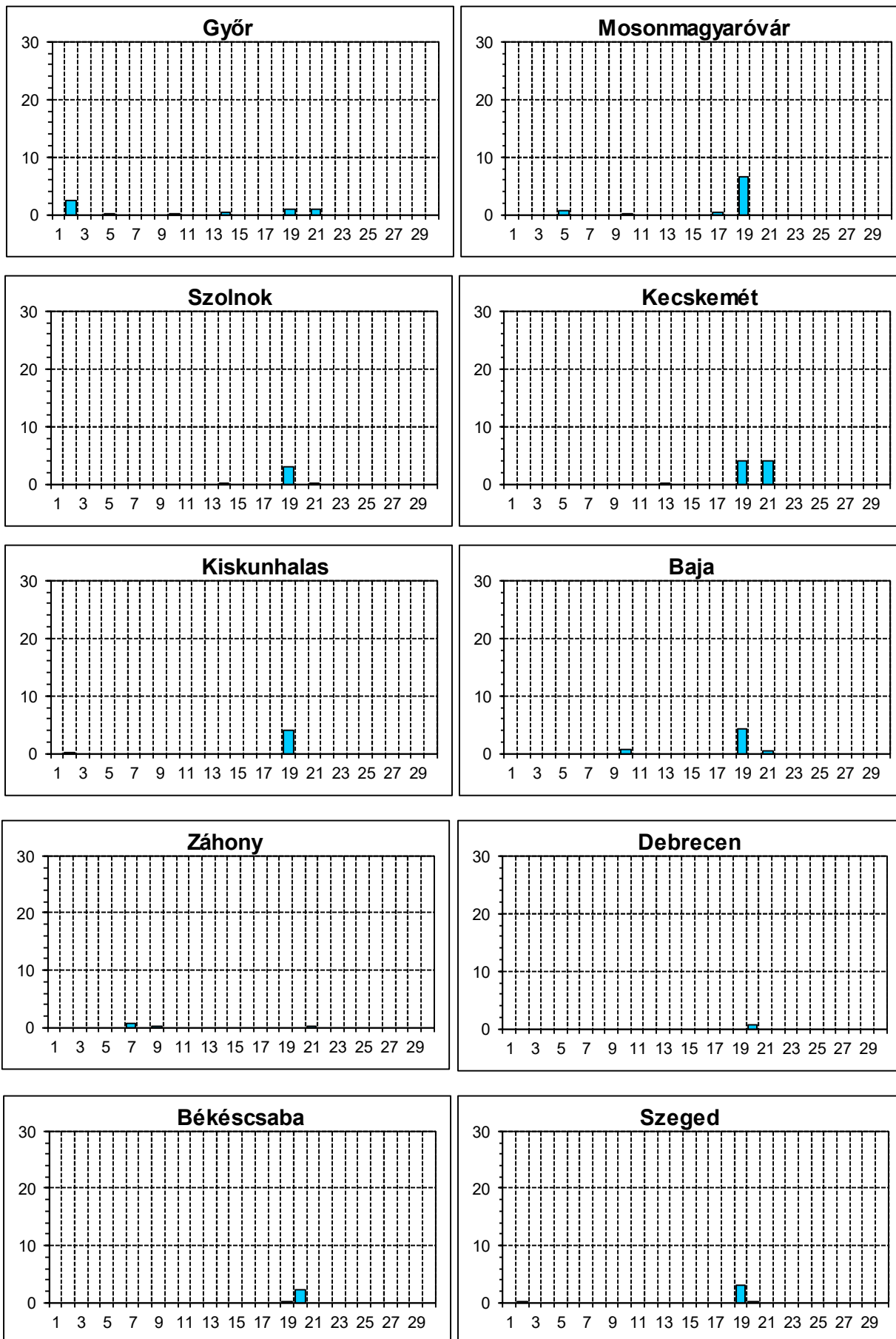

A 2026. április havi középhőmérséklet területi eloszlása

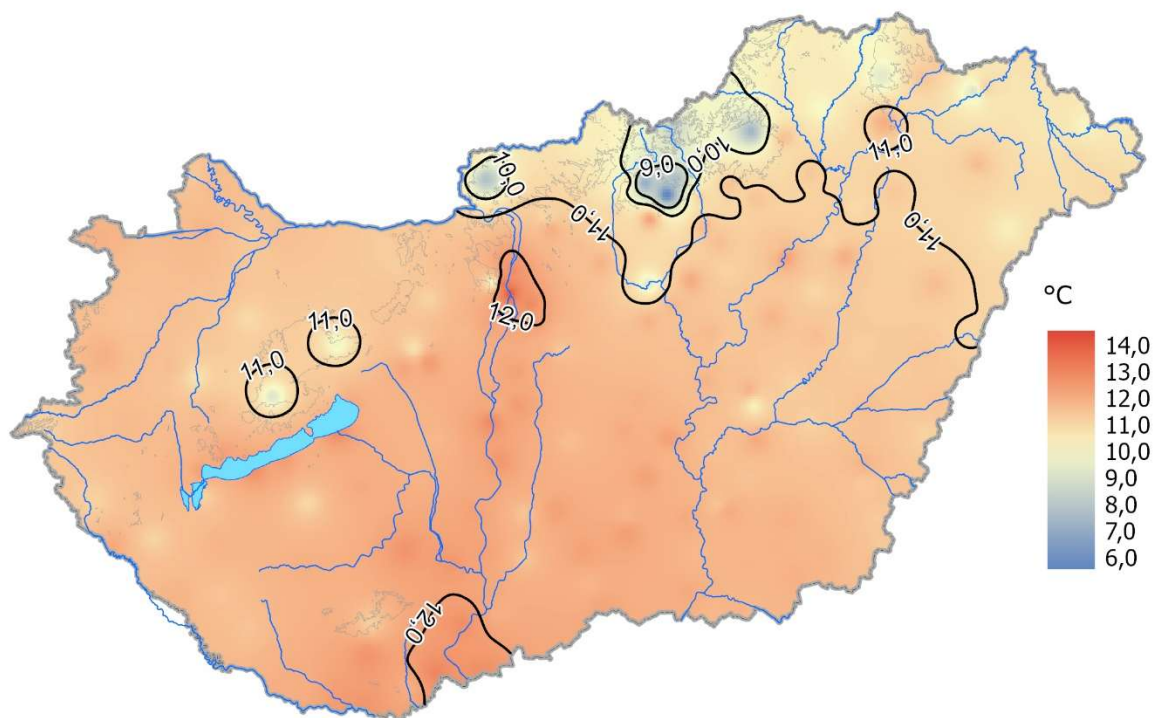

A 2026. április havi középhőmérséklet átlagtól (1991-2020) való eltérésének területi eloszlása

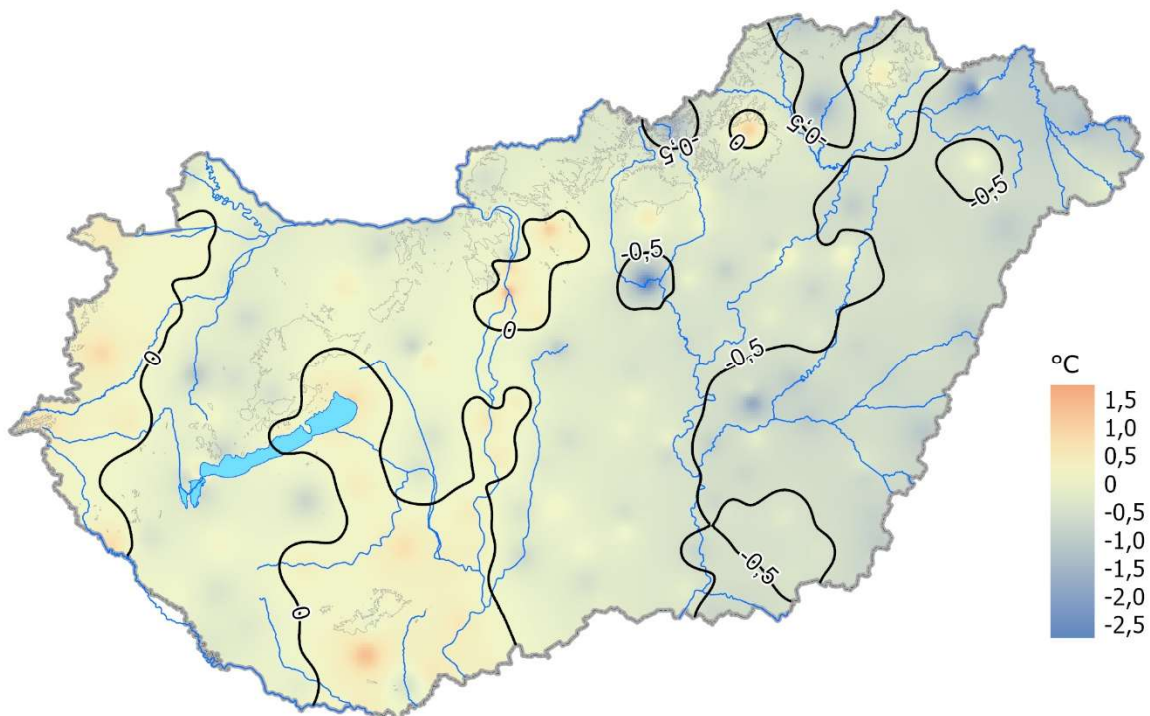

Adatforrás: HungaroMet Nonprofit Zrt., Vízügyi Igazgatóságok

Napi középhőmérséklet (°C)
2026. április

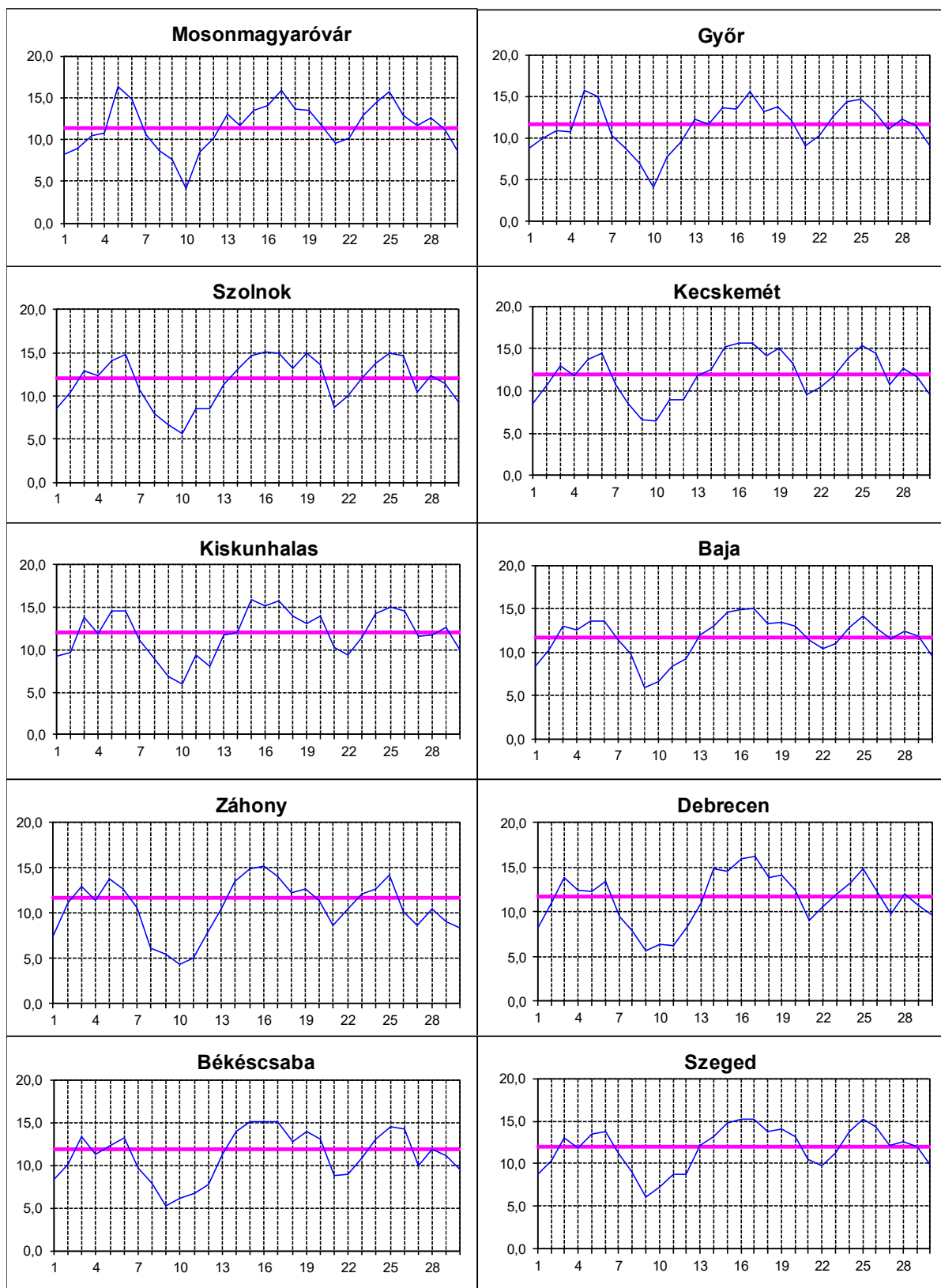

— 1991-2020. április havi átlag

Adatforrás: HungaroMet Zrt.

A talajrétegek %-ban kifejezett telítettsége
Magyarország 300 m-nél alacsonyabb területein
2026. április 30-án

0-20 cm

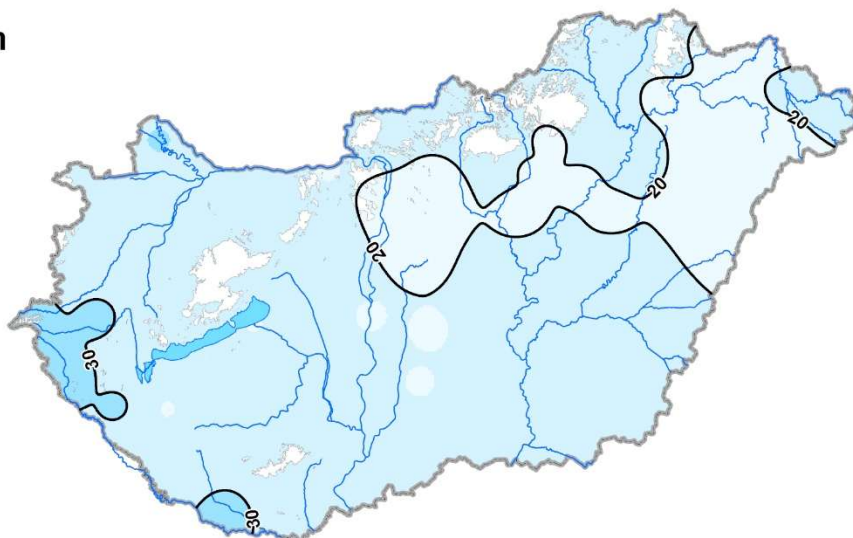

20-50 cm

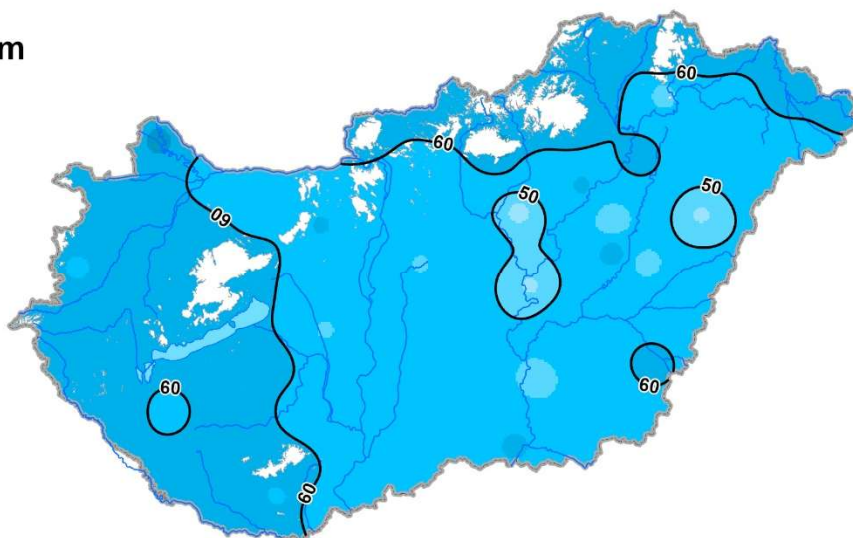

50-100 cm

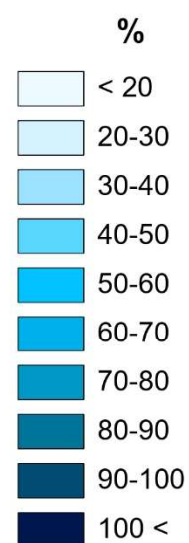
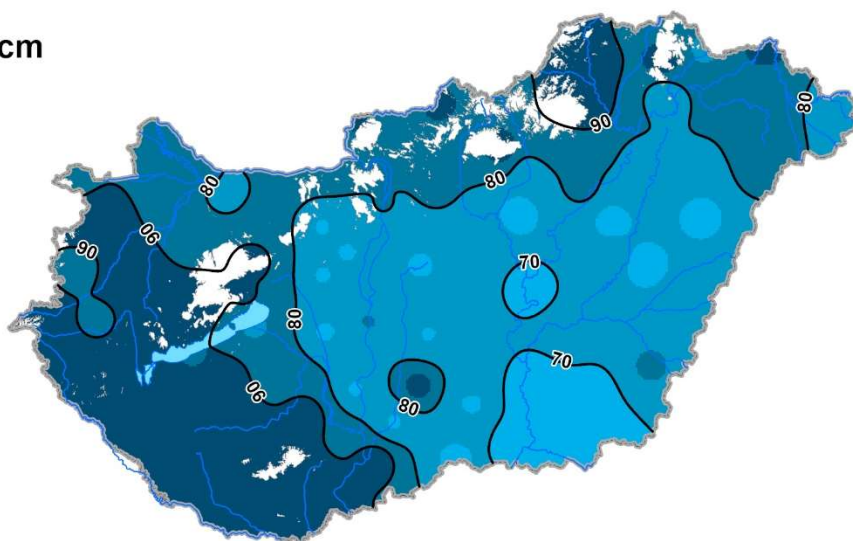

Adatforrás: HungaroMet Nonprofit Zrt.

A talajtelítettség (%) változása 2026 március – 2026 áprilisban
dekádonként és mélységi régióként

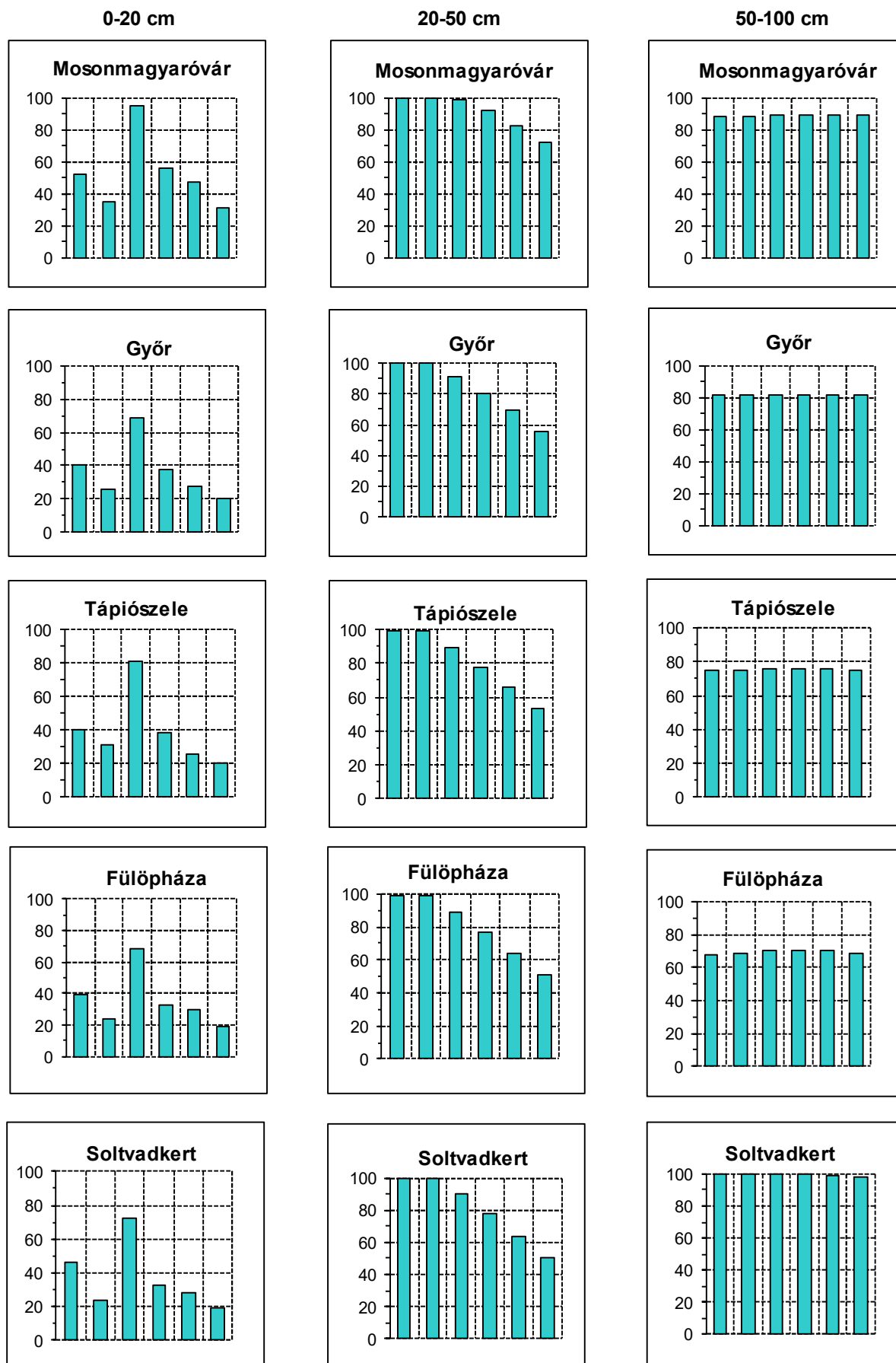

A talajtelítettség (%) változása 2026 március – 2026 áprilisban
dekádonként és mélységi régióként

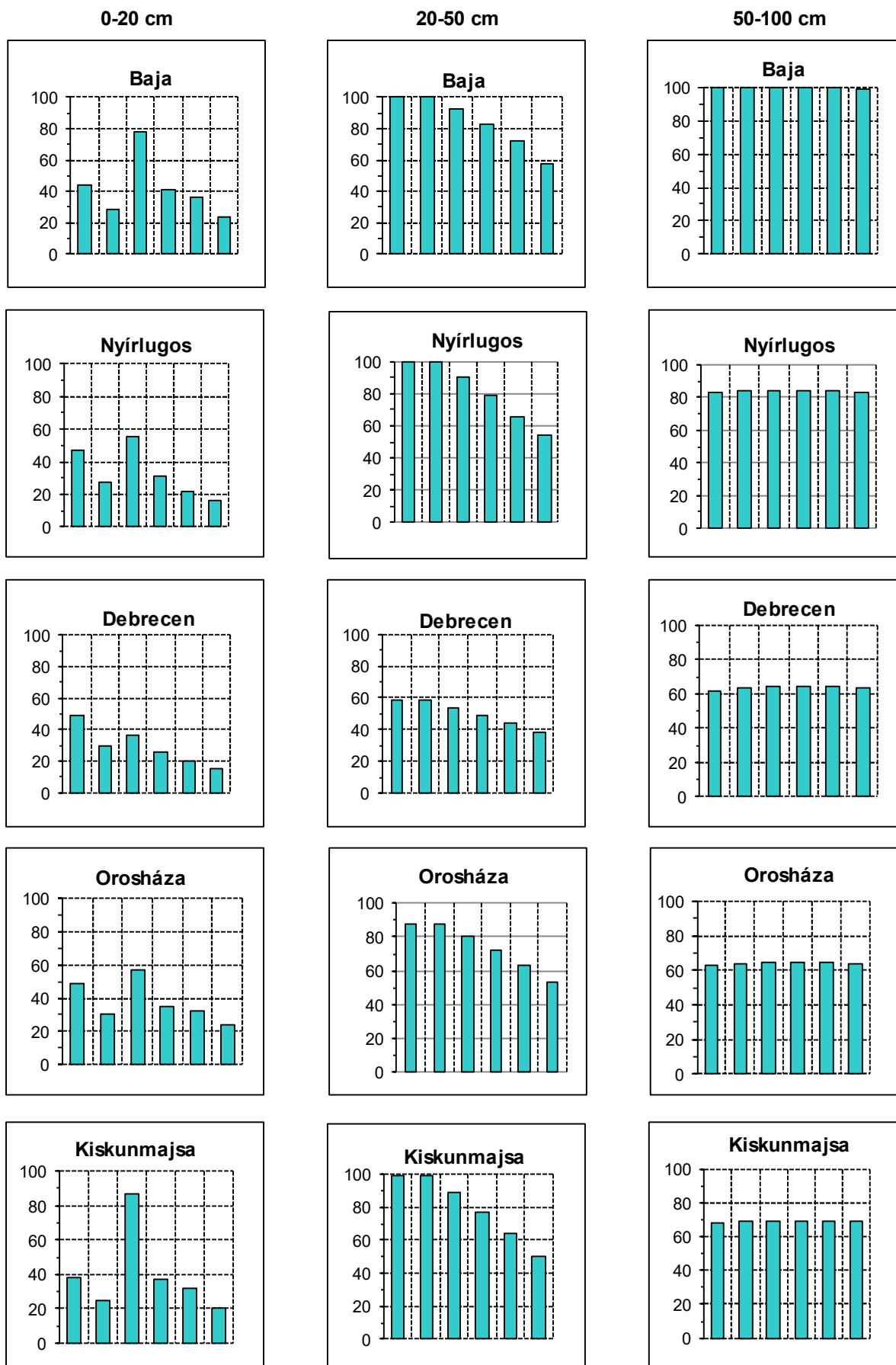

Adatforrás: HungaroMet Nonprofit Zrt.

**A talajvízszint terep alatti mélysége
a 2026. április havi átlagértékek alapján**

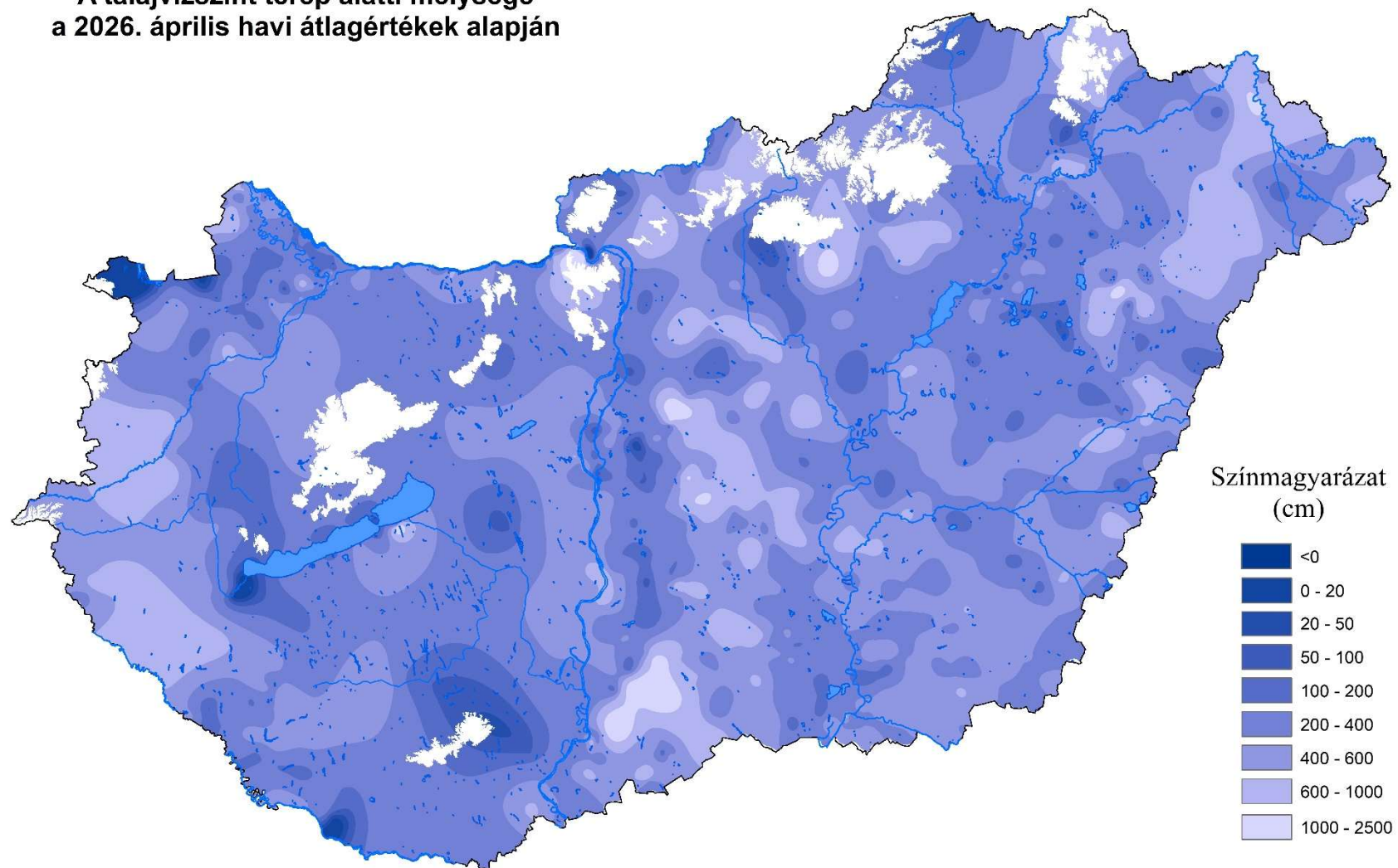

Adatforrás: Vízügyi Igazgatóságok

A 2026. március és 2026. április havi átlagos talajvízszintek különbségének területi eloszlása

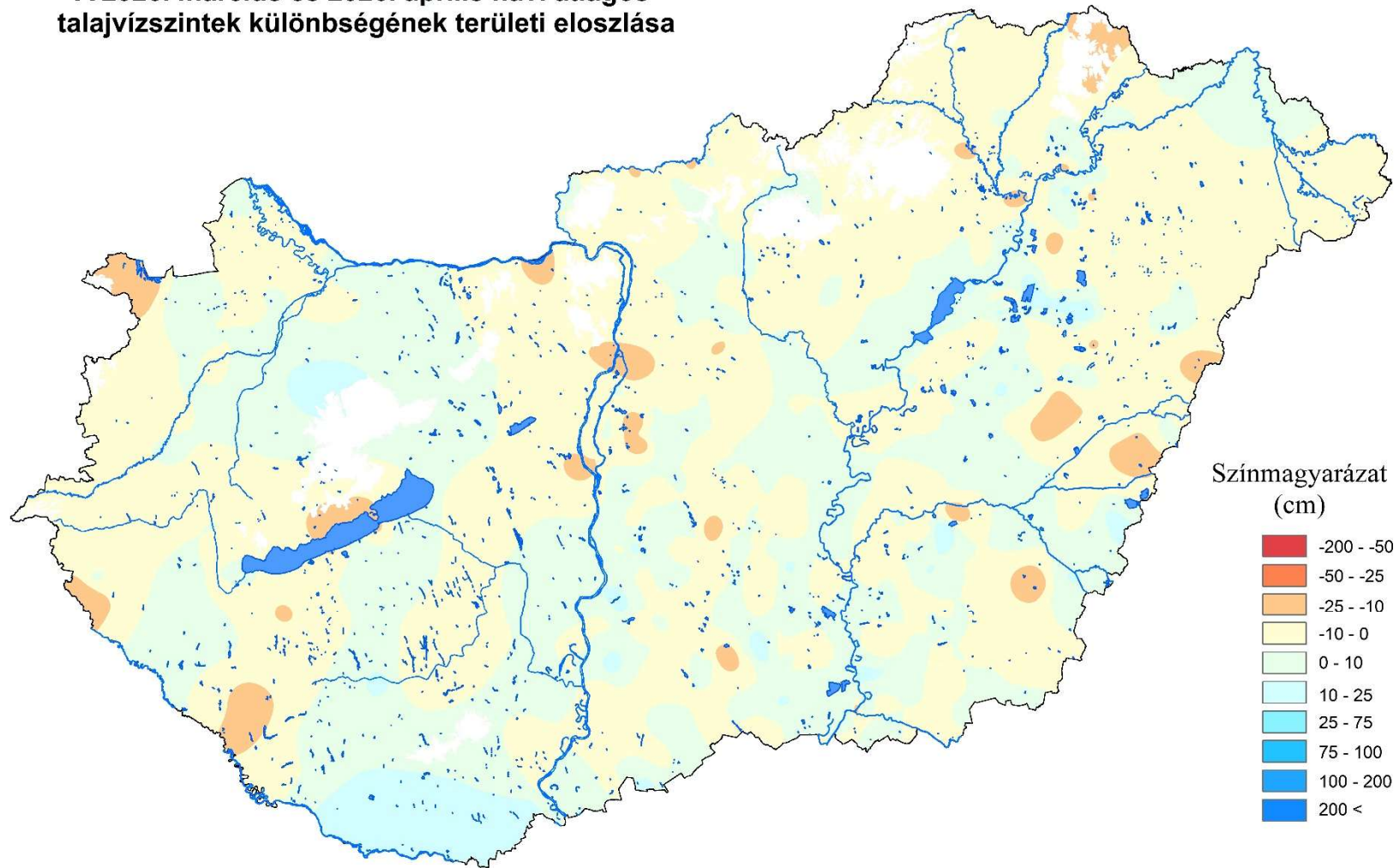

Adatforrás: Vízügyi Igazgatóságok

Az 1991-2020. közötti időszak április havi átlagos és a 2026. április havi átlagos talajvízszintek különbségének területi eloszlása

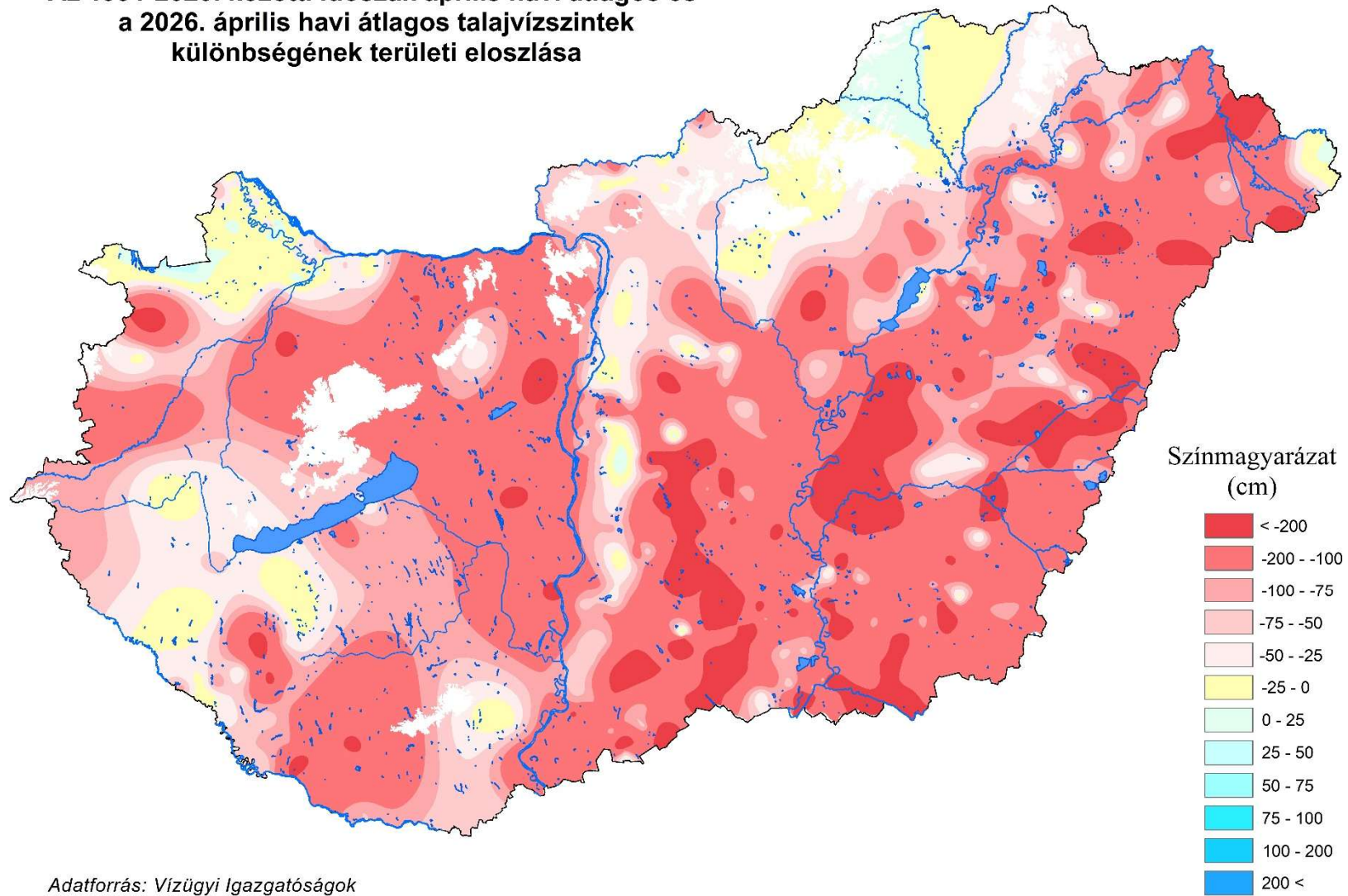

Mért talajvízszintek (tengerszint felett {m.B.f.}, terep alatt {cm}) 2026. április

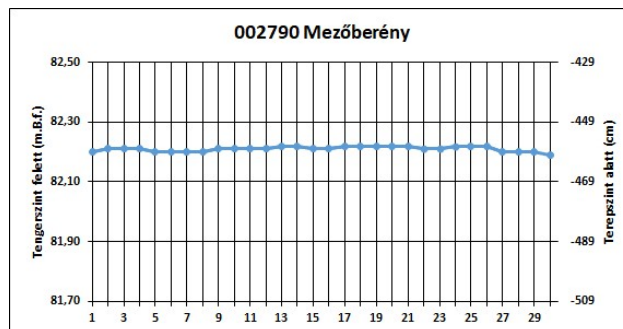
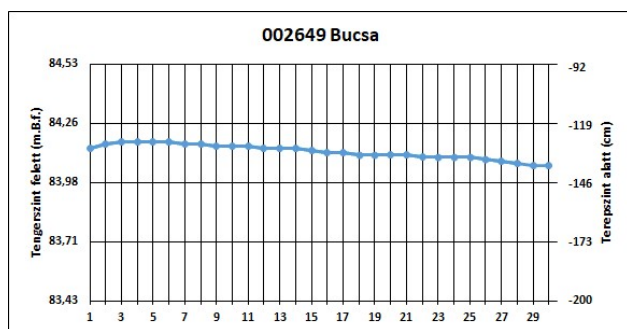
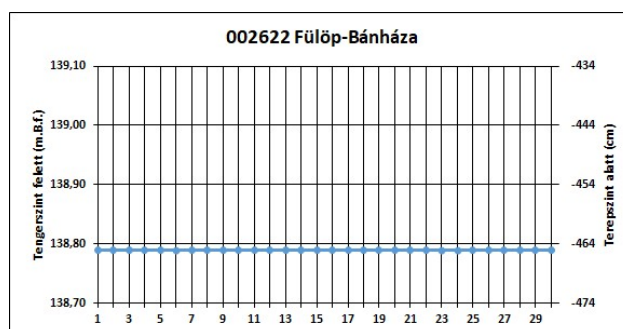
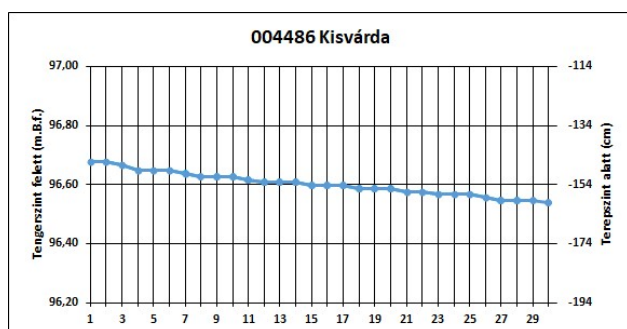
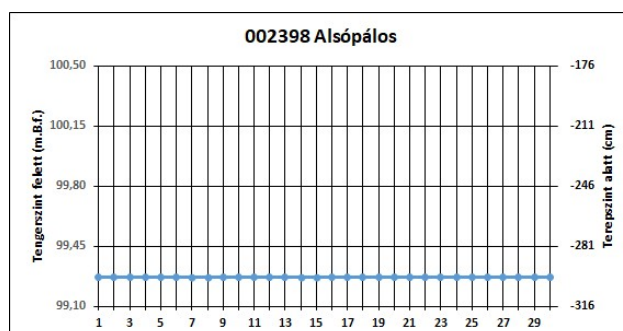
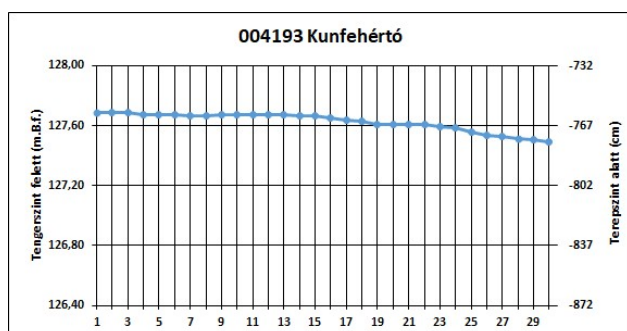
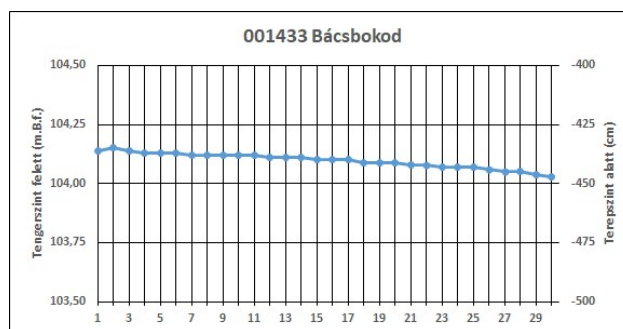
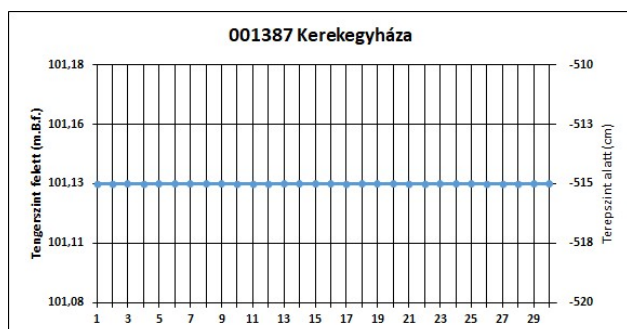
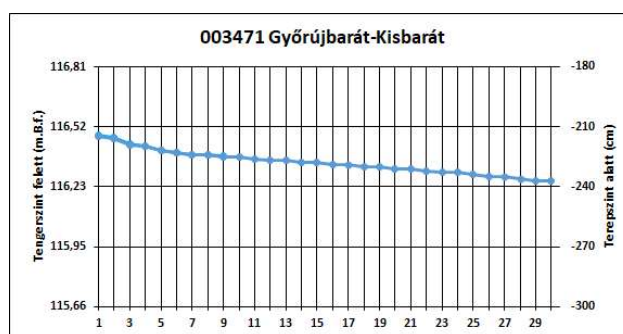
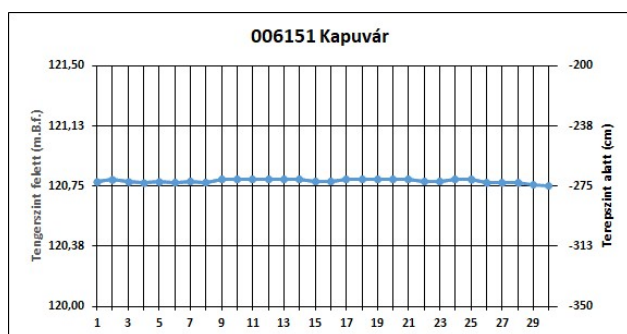

Adatforrás: Vízügyi Igazgatóságok

A vízhiány indexek (HDI₀, HDI_S, HDI) alakulása az aszálymonitoring állomásokon
(2025.11.01. – 2026.04.30. között)

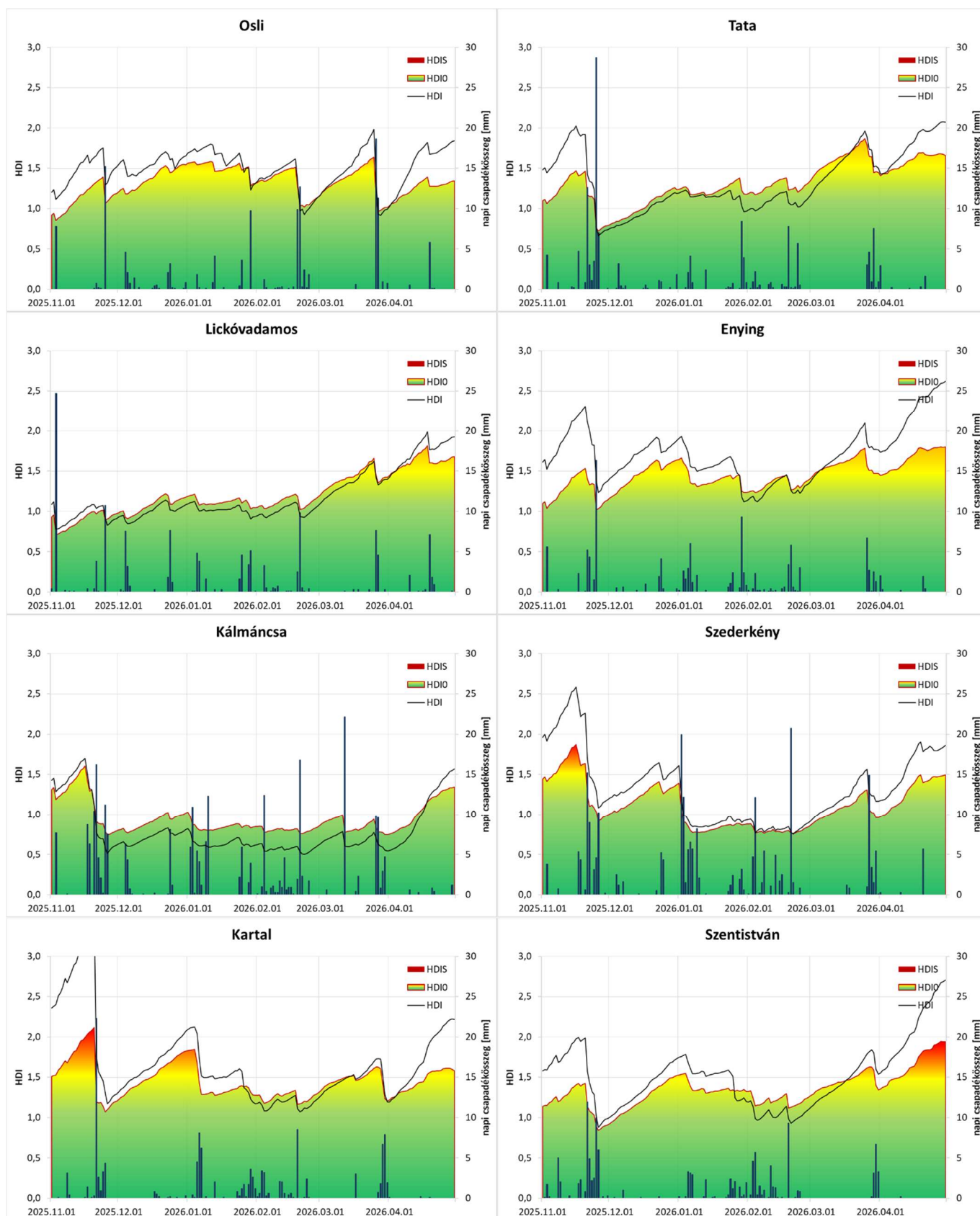

A vízhiány indexek (HDI₀, HDI_S, HDI) alakulása az aszálymonitoring állomásokon
(2025.11.01. – 2026.04.30. között)

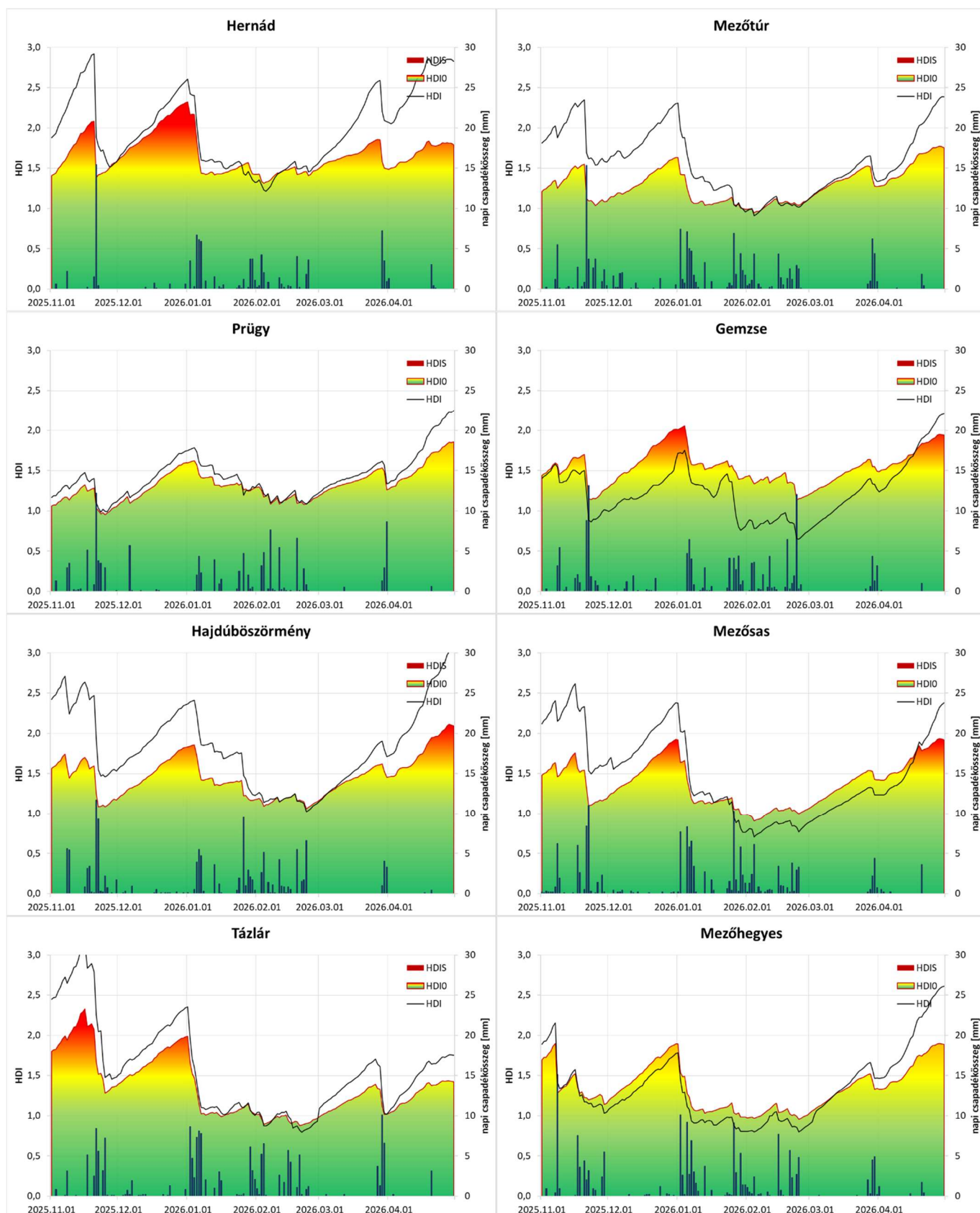

A talajnedvesség alakulása az aszálymonitoring állomásokon (2025.11.01. – 2026.04.30. között)

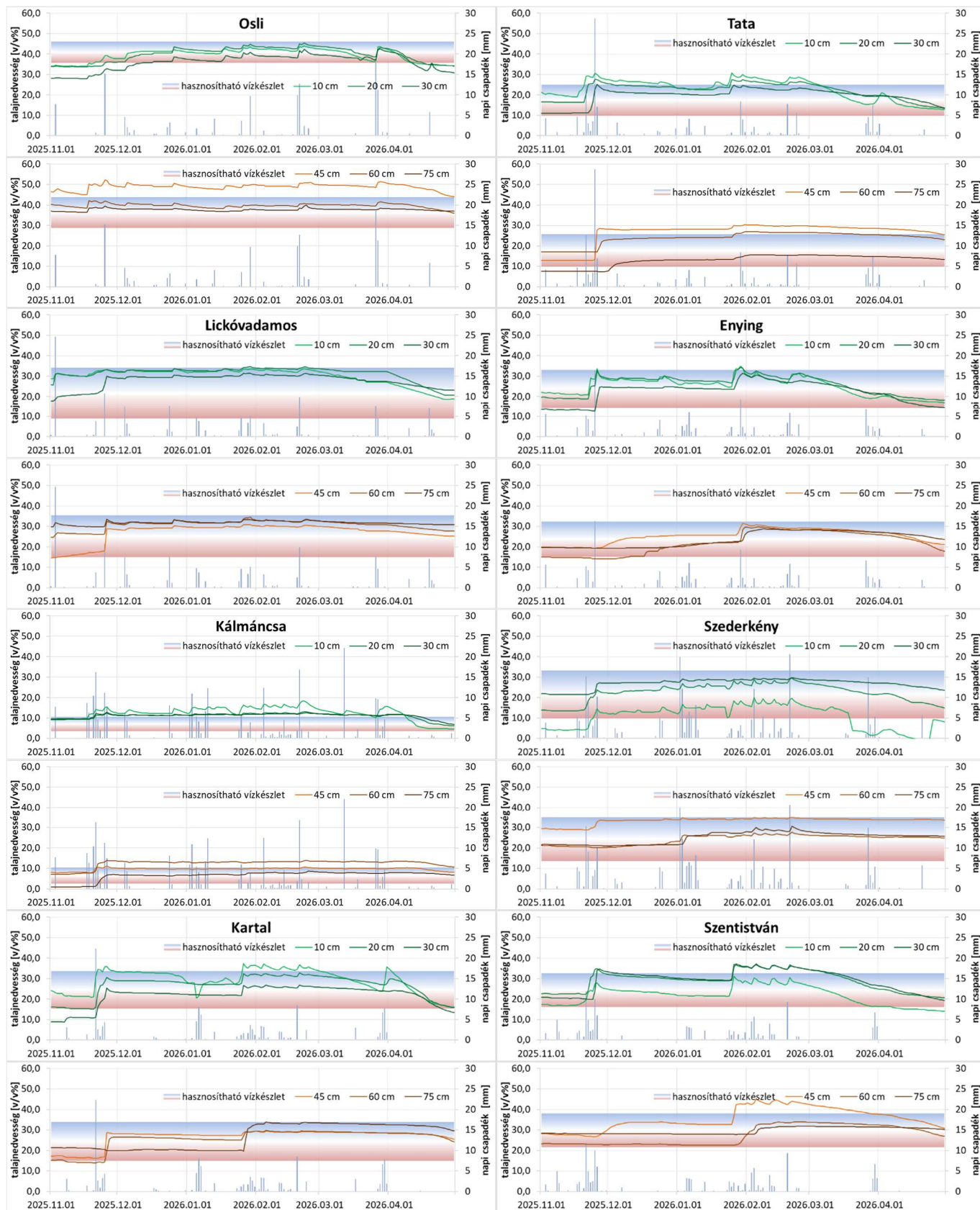

A talajnedvesség alakulása az aszálymonitoring állomásokon (2025.11.01. – 2026.04.30. között)

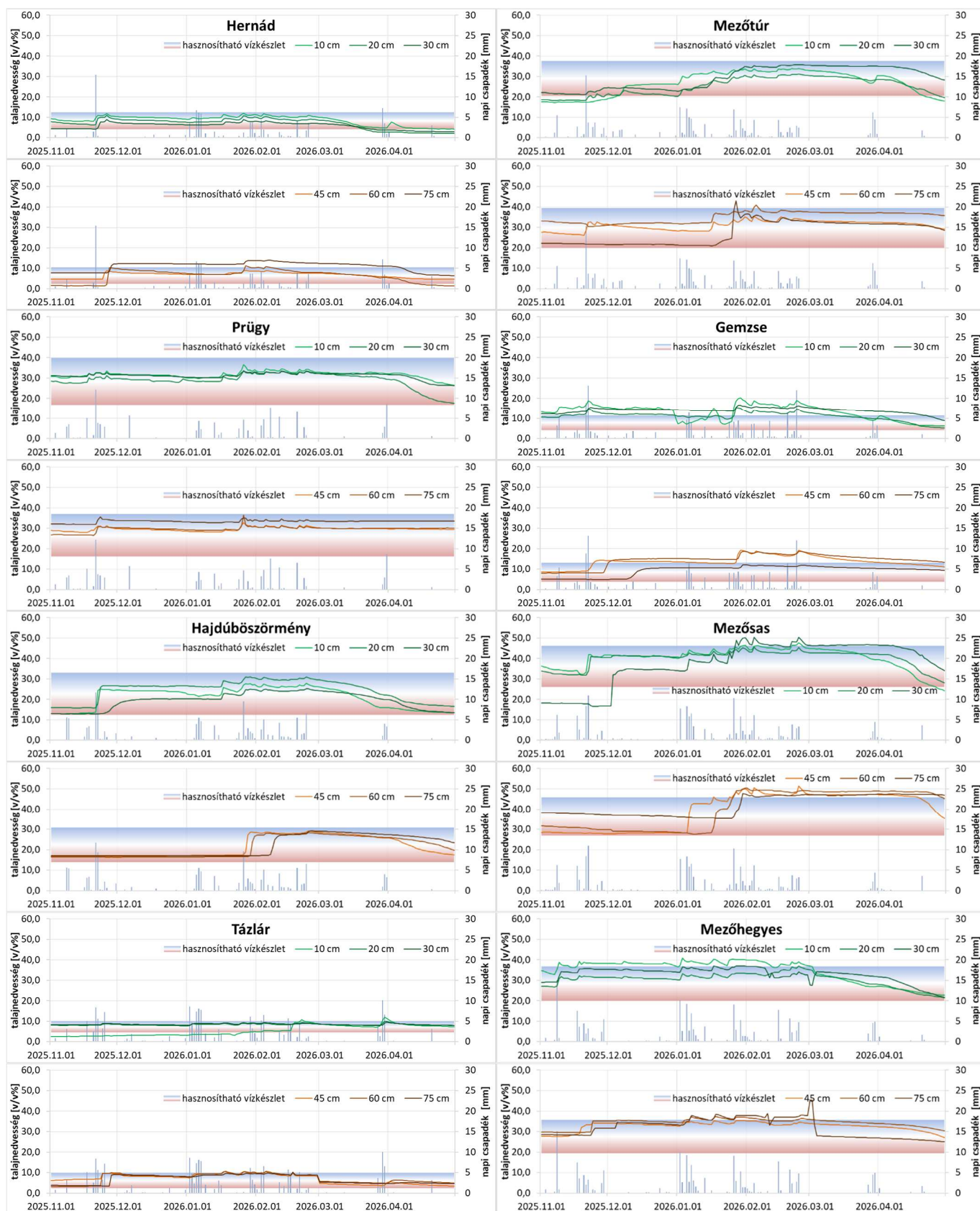

A talaj vízhiányának (-) és víztöbbletének (+) alakulása az aszálymonitoring állomásokon (2025.11.01. – 2026.04.30. között)

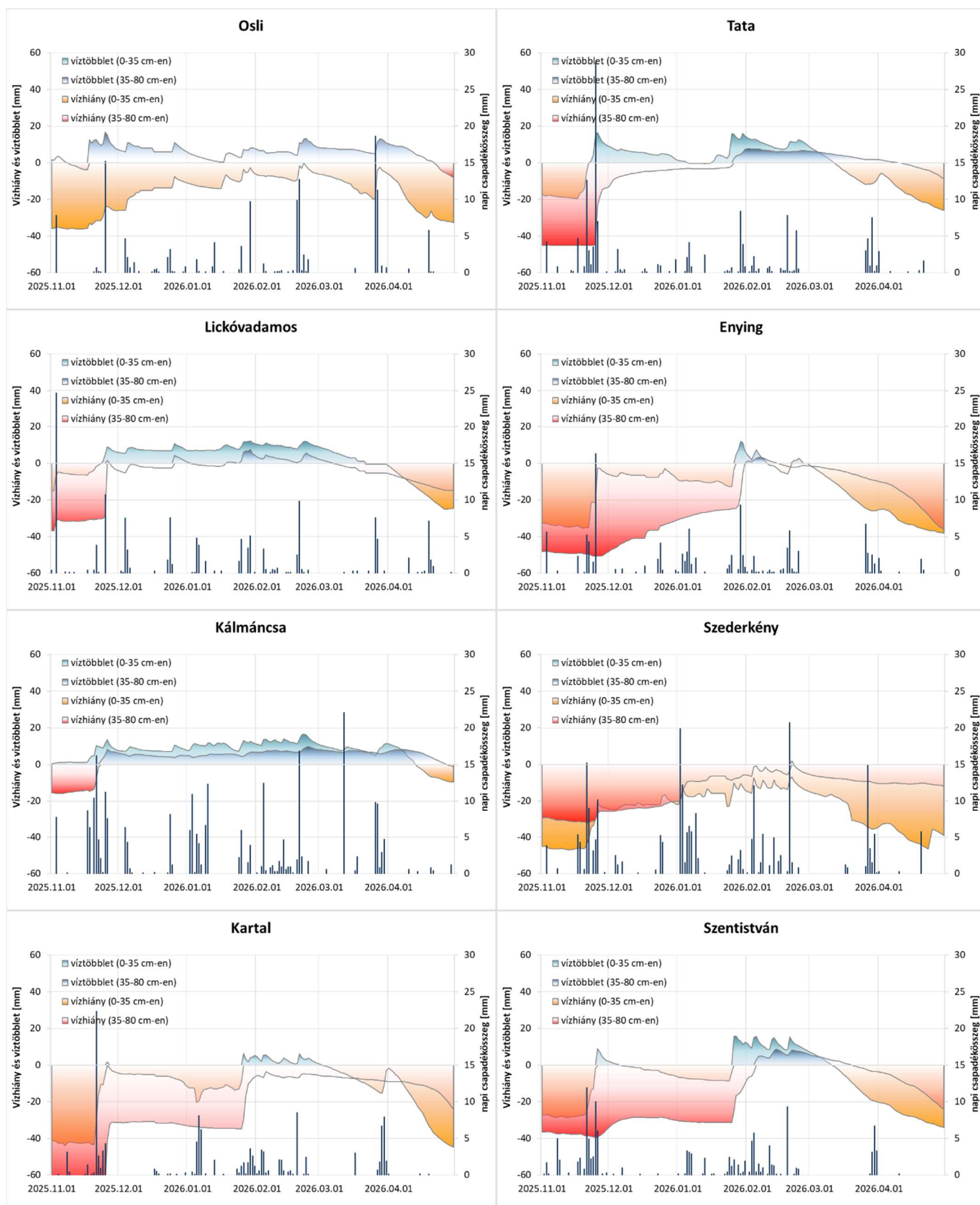

**A talaj vízhiányának (-) és víztöbbletének (+) alakulása az aszálymonitoring állomásokon
(2025.11.01. – 2026.04.30. között)**

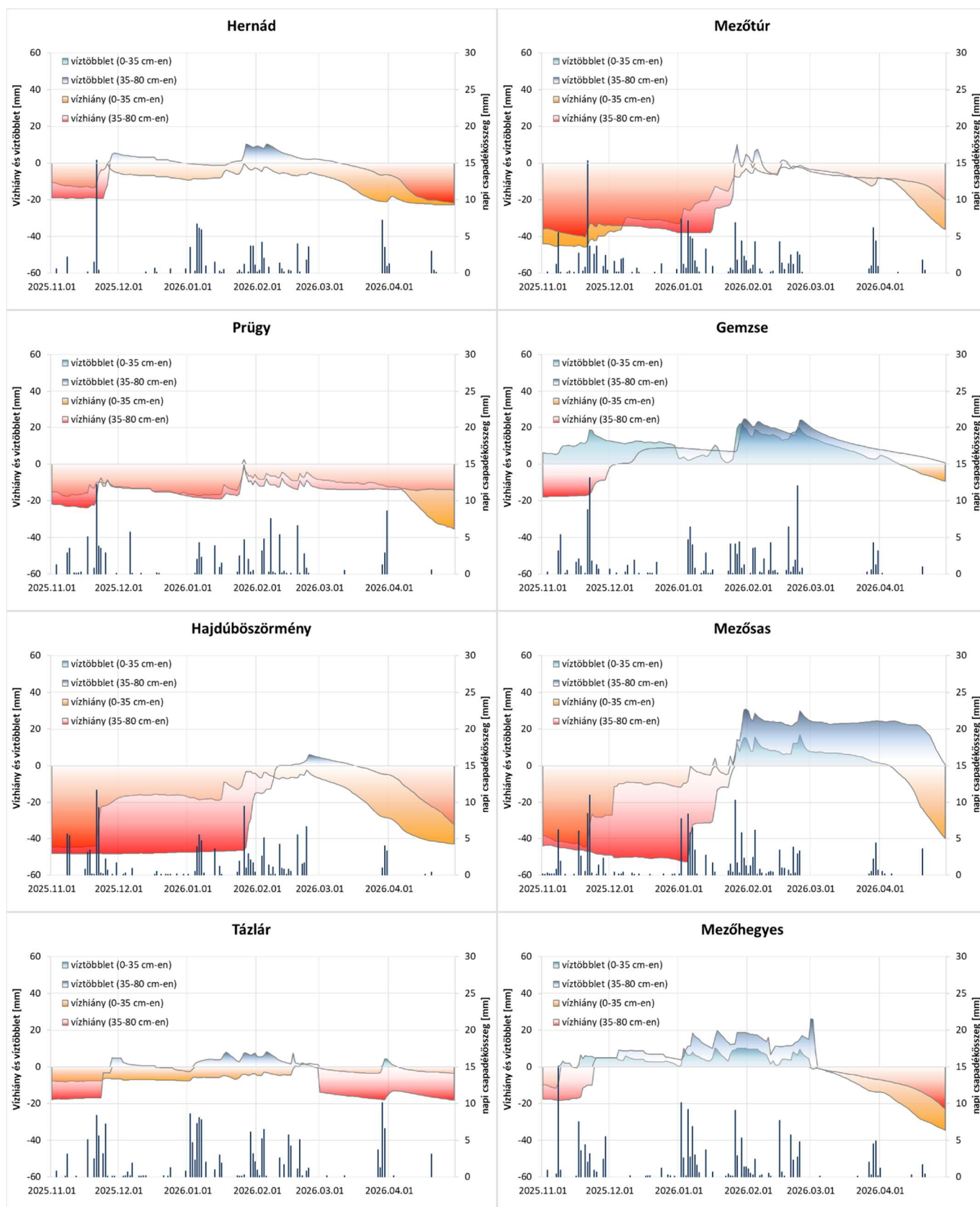

BELVÍZELÖNTÉS 2026. április

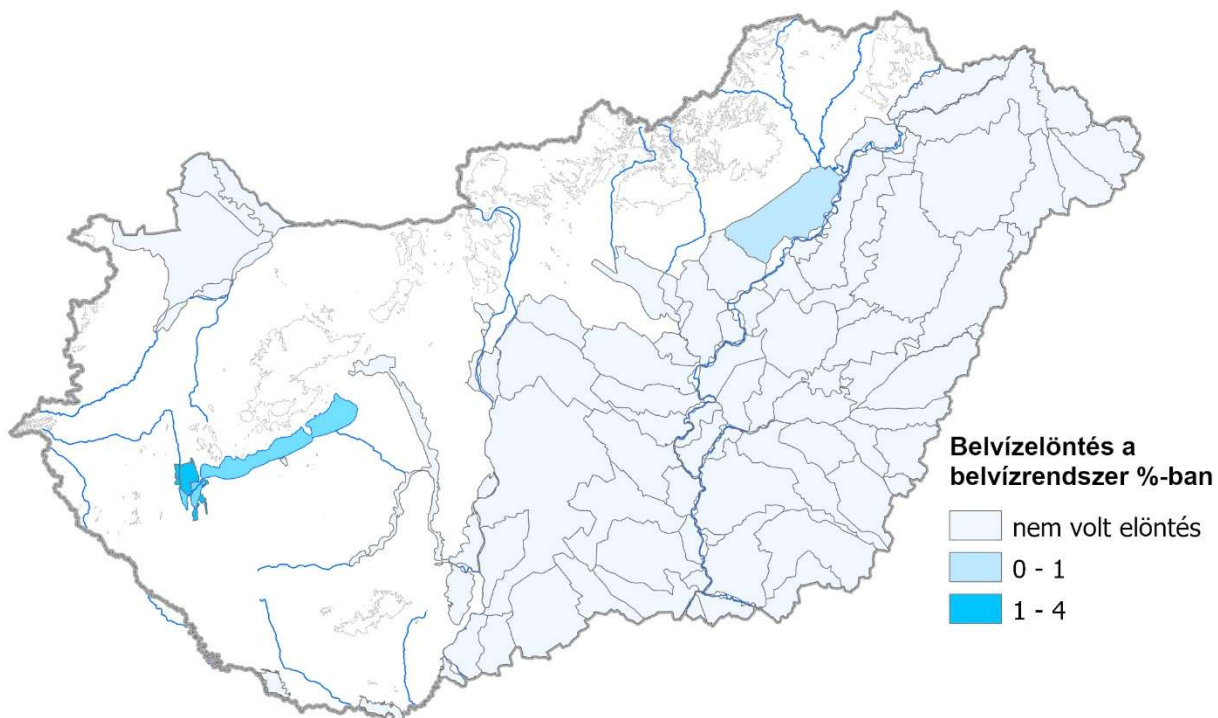

BELVÍZRENDSZEREK KÖZÖTTI VÍZFORGALOM 2026. április

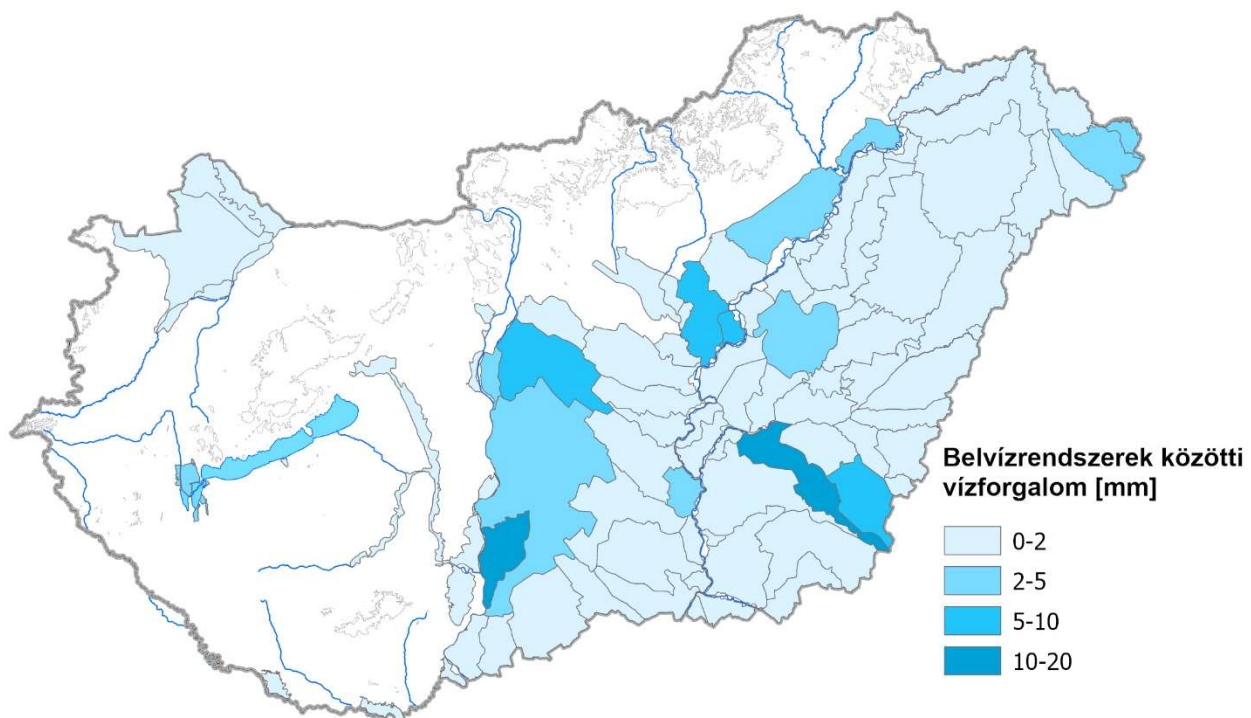

Adatforrás: Vízügyi Igazgatóságok

A Gördülő Vízháztartási Mutató (GVM) 2026. májusra előrejelzett értékei

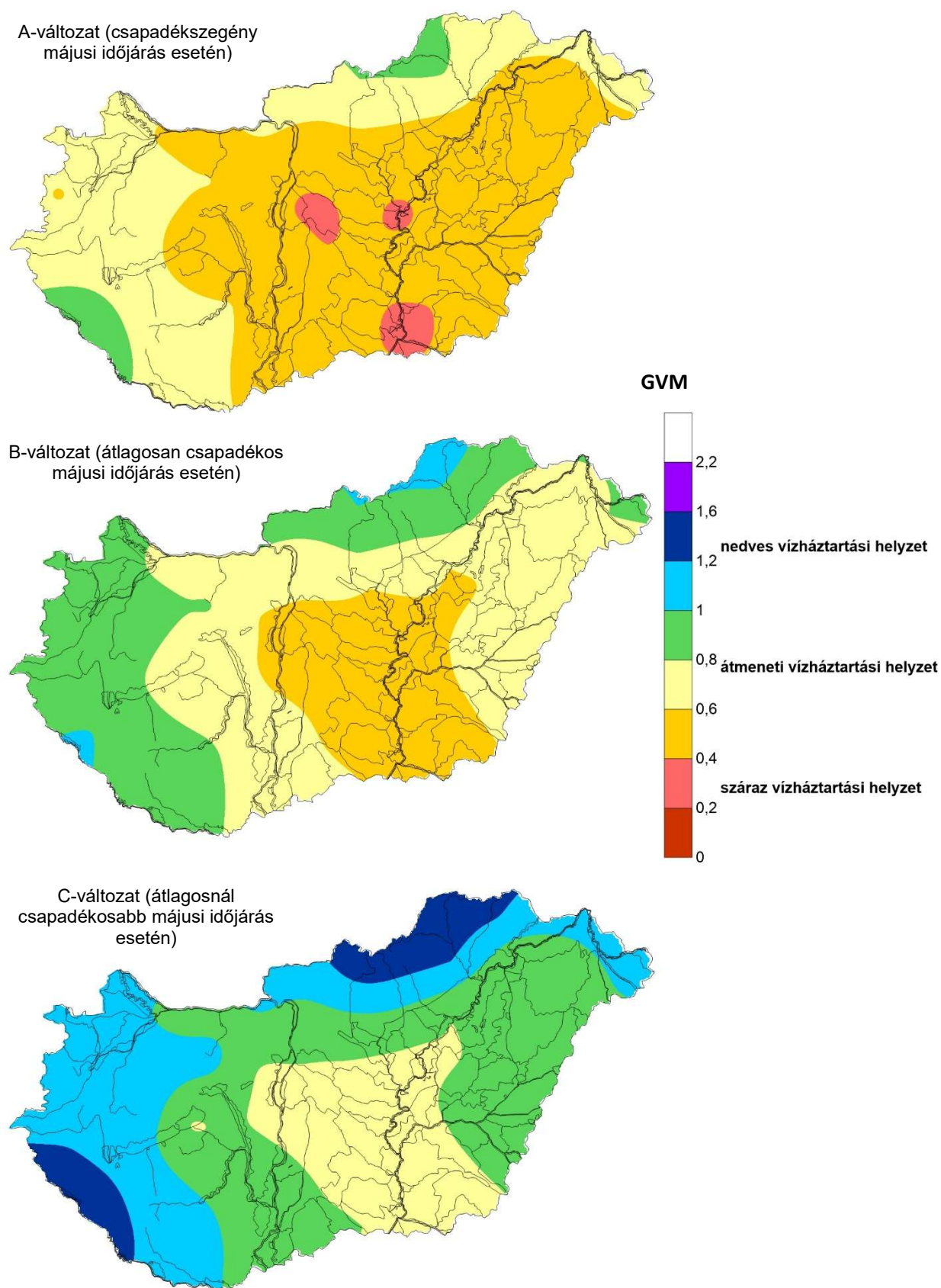

A GVM havonkénti értékeinek minimuma, maximuma és sokéves átlaga, valamint a 2025. június - 2026. április időszakra a tényleges és 2026. májusra három változatban (A,B,C) előrejelzett értékei

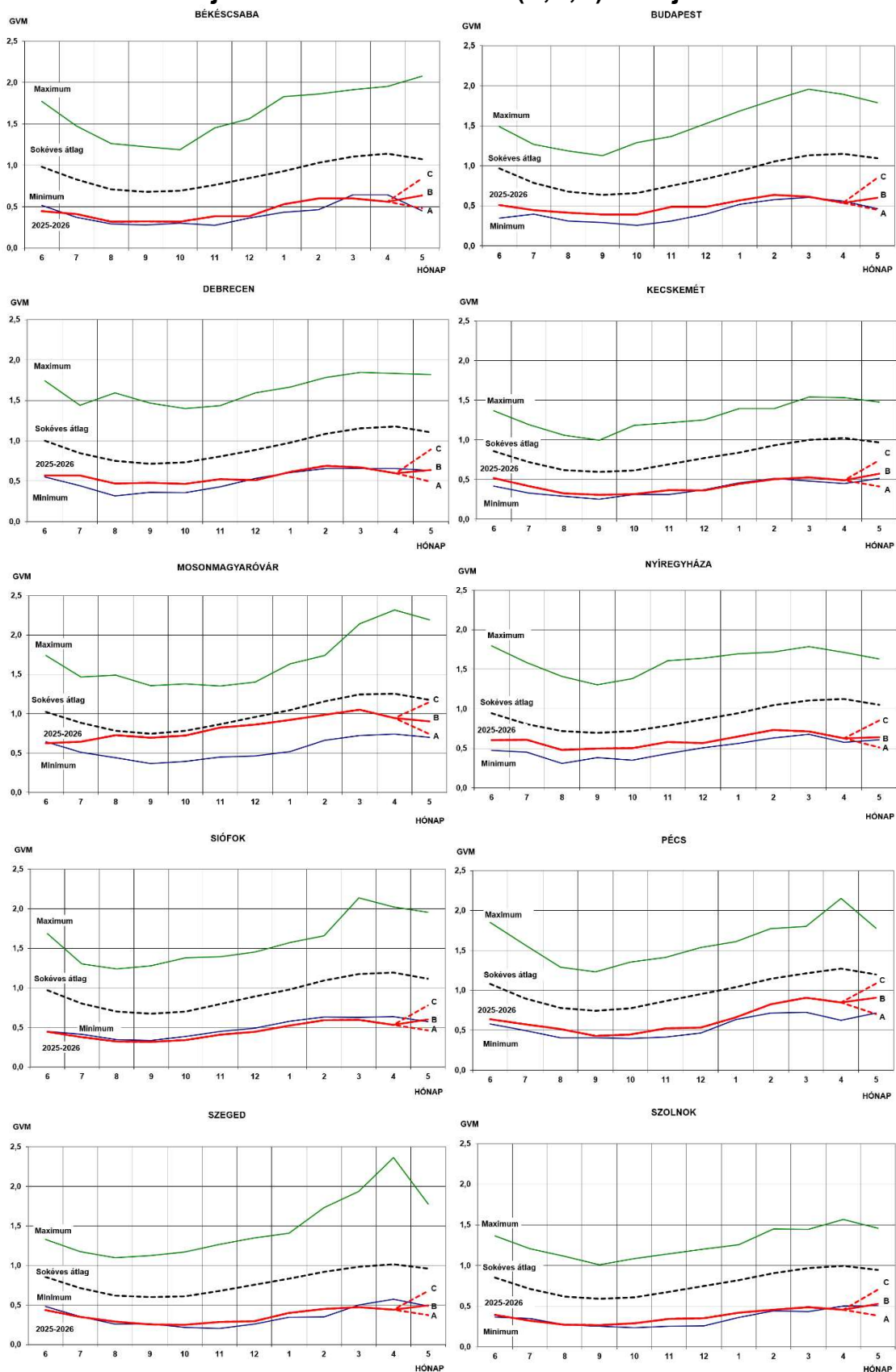

TÁBLÁZATOK

Összesített belvízi adatok
2026. április

VÍZÜGYI IGAZGATÓSÁG	Maximális havi belvízelöntés (ha)	Elvezetett vízmennyiség (millió m ³)			Tározott vízmennyiség (millió m ³)			Tározóban tározott vízmennyiség változása (millió m ³)
		Gravitációs	Szivattyús	Összes	Tározóban	Elöntésben	Összes	
Észak-dunántúli	0	0,00	0,00	0,00	0,00	0,00	0,00	0,00
Közép-Duna völgyi	0	9,42	0,11	9,53	0,00	0,00	0,00	0,00
Alsó-Duna völgyi	0	20,78	0,00	20,78	1,21	0,00	1,21	-0,02
Közép-dunántúli	0	0,00	0,00	0,00	0,00	0,00	0,00	0,00
Dél-dunántúli	0	0,00	0,00	0,00	0,00	0,00	0,00	0,00
Nyugat-dunántúli	400	0,00	0,61	0,61	0,00	0,58	0,58	-1,51
Felső-Tisza vidéki	0	2,23	0,14	2,37	9,48	0,00	9,48	-0,81
Észak-magyarországi	1	3,19	0,11	3,31	4,54	0,01	4,54	-0,54
Tiszántúli	0	5,81	0,84	6,65	13,73	0,00	13,73	-3,82
Közép-Tisza vidéki	0	9,26	0,95	10,20	15,21	0,00	15,21	-0,54
Alsó-Tisza vidéki	0	1,57	0,00	1,57	9,82	0,00	9,82	-0,04
Körös vidéki	0	19,83	0,00	19,83	4,36	0,00	4,36	-0,01
Országos	401	72,10	2,75	74,85	58,34	0,59	58,93	-7,29

Megjegyzés: Az elvezetett vízmennyiség adatok tartalmazzák a belvízrendszerekbe bevezetett,
ill. a belvízrendszereken átvezetett vízmennyiségeket.

2. táblázat

**A Gördülő Vízháztartási Mutató (GVM) értékei 2025. október és 2026.április között,
valamint a 2026. májusra előrejelzett értékek**

ÁLLOMÁSOK	2025-2026							GVM 2026.04. / GVM 2025.04.	2026 májusra előrejelzett értékek		
	október	november	december	január	február	március	április		A változat	B változat	C változat
Ásotthalom	0,293	0,328	0,328	0,446	0,513	0,562	0,514	0,755	0,460	0,595	0,802
Baja	0,369	0,427	0,422	0,547	0,675	0,699	0,640	0,665	0,539	0,691	0,937
Balassagyarmat	0,627	0,844	0,854	0,961	1,037	1,062	0,933	1,115	0,710	0,902	1,136
Berettyóújfalú	0,429	0,492	0,481	0,615	0,685	0,663	0,602	0,835	0,483	0,651	0,843
Békéscsaba	0,320	0,387	0,387	0,530	0,600	0,599	0,563	0,878	0,483	0,636	0,841
Budapest	0,393	0,488	0,487	0,567	0,636	0,616	0,539	0,735	0,451	0,601	0,852
Cegléd	0,302	0,371	0,368	0,454	0,505	0,531	0,492	0,668	0,418	0,561	0,738
Debrecen	0,468	0,526	0,510	0,613	0,690	0,672	0,598	0,728	0,495	0,639	0,891
Eger	0,627	0,748	0,734	0,813	0,872	0,894	0,785	0,843	0,639	0,815	1,076
Esztergom	0,482	0,688	0,704	0,801	0,882	0,900	0,808	1,098	0,635	0,797	1,026
Fegyvernek	0,337	0,398	0,395	0,477	0,535	0,553	0,500	0,767	0,421	0,593	0,766
Gyöngyös	0,557	0,725	0,713	0,811	0,888	0,897	0,799	0,765	0,587	0,785	1,013
Győr	0,516	0,614	0,630	0,707	0,774	0,792	0,714	0,974	0,573	0,735	0,958
Hajdúdorog	0,459	0,529	0,514	0,602	0,678	0,664	0,589	0,729	0,471	0,639	0,818
Hortobágy	0,432	0,494	0,481	0,584	0,656	0,640	0,571	0,676	0,458	0,609	0,863
Iregszemcse	0,415	0,501	0,495	0,602	0,725	0,770	0,698	0,832	0,607	0,764	0,936
Izák	0,350	0,401	0,394	0,475	0,550	0,555	0,507	0,599	0,405	0,561	0,735
Jászberény	0,342	0,443	0,436	0,522	0,585	0,614	0,556	0,725	0,446	0,596	0,843
Jósvafő	0,779	0,986	0,974	1,065	1,166	1,145	1,006	0,920	0,783	1,041	1,341
Kalocsa	0,387	0,454	0,440	0,548	0,658	0,669	0,608	0,775	0,493	0,658	0,864
Kaposvár	0,453	0,560	0,582	0,695	0,851	0,901	0,814	0,788	0,700	0,885	1,083
Kapuvár	0,665	0,757	0,801	0,859	0,947	0,960	0,861	1,009	0,681	0,880	1,134
Karcag	0,405	0,458	0,450	0,564	0,637	0,623	0,565	0,836	0,457	0,618	0,815
Kecskemét	0,316	0,366	0,362	0,446	0,506	0,528	0,491	0,634	0,411	0,573	0,742
Keszthely	0,547	0,633	0,690	0,740	0,856	0,877	0,791	0,888	0,657	0,827	1,051
Kiskunfélegyháza	0,286	0,330	0,326	0,421	0,490	0,527	0,493	0,682	0,401	0,537	0,706
Kiskunhalas	0,317	0,351	0,339	0,446	0,521	0,557	0,508	0,613	0,433	0,581	0,780
Kistelek	0,258	0,297	0,296	0,406	0,473	0,529	0,496	0,750	0,404	0,536	0,759
Kisvárd	0,564	0,656	0,644	0,741	0,881	0,844	0,746	0,786	0,610	0,757	1,013
Komárom	0,524	0,646	0,655	0,738	0,795	0,802	0,713	0,936	0,548	0,740	0,916
Kunszentmiklós	0,369	0,435	0,431	0,506	0,568	0,557	0,504	0,587	0,415	0,553	0,761
Martonvásár	0,388	0,472	0,469	0,532	0,587	0,573	0,514	0,651	0,450	0,584	0,763
Mezőhegyes	0,277	0,326	0,326	0,437	0,490	0,493	0,460	0,710	0,424	0,555	0,734
Miskolc	0,744	0,940	0,924	1,001	1,070	1,097	0,982	0,838	0,776	0,970	1,196
Mohács	0,318	0,368	0,365	0,483	0,593	0,619	0,570	0,764	0,486	0,630	0,823
Mór	0,556	0,670	0,698	0,790	0,833	0,848	0,753	0,822	0,606	0,813	1,068
Mosonmagyaróvár	0,721	0,824	0,859	0,922	0,985	1,051	0,942	1,179	0,741	0,903	1,149
Nagykanizsa	0,606	0,755	0,818	0,982	1,086	1,144	1,053	0,939	0,894	1,010	1,320
Nyíregyháza	0,502	0,583	0,567	0,650	0,736	0,716	0,628	0,776	0,514	0,644	0,856
Nyírlugos	0,565	0,623	0,603	0,702	0,799	0,773	0,679	0,717	0,521	0,712	0,988
Oroszáza	0,255	0,304	0,306	0,409	0,458	0,472	0,449	0,720	0,407	0,547	0,741
Órkény	0,327	0,401	0,392	0,461	0,521	0,511	0,461	0,545	0,375	0,540	0,718
Paks	0,399	0,460	0,454	0,543	0,623	0,617	0,557	0,654	0,452	0,586	0,792
Pápa	0,634	0,745	0,804	0,884	0,987	1,028	0,929	1,004	0,732	0,915	1,137
Pátyod	0,575	0,638	0,628	0,733	0,870	0,828	0,742	0,867	0,625	0,803	1,008
Pécs	0,448	0,527	0,533	0,662	0,825	0,908	0,849	0,938	0,703	0,905	1,087
Polgár	0,493	0,588	0,576	0,666	0,745	0,736	0,658	0,723	0,502	0,686	0,863
Poroszló	0,437	0,510	0,501	0,585	0,648	0,653	0,580	0,741	0,470	0,632	0,833
Romhány	0,599	0,793	0,793	0,894	0,971	0,988	0,867	0,971	0,649	0,849	1,096
Salgótarján	0,748	0,963	0,955	1,069	1,167	1,162	1,021	0,911	0,797	1,002	1,390
Sárospatak	0,785	0,942	0,922	0,995	1,082	1,061	0,933	0,849	0,738	0,928	1,241
Siófok	0,340	0,411	0,444	0,521	0,590	0,595	0,533	0,793	0,463	0,601	0,779
Szarvas	0,285	0,339	0,342	0,445	0,507	0,534	0,505	0,820	0,429	0,575	0,766
Szeged	0,249	0,287	0,295	0,399	0,451	0,474	0,441	0,755	0,373	0,498	0,680
Szeghalom	0,359	0,433	0,431	0,584	0,670	0,669	0,624	0,959	0,497	0,663	0,899
Szendrőlád	0,852	1,100	1,084	1,181	1,282	1,111	1,148	0,900	0,880	1,019	1,429
Szentés	0,268	0,312	0,312	0,406	0,475	0,523	0,499	0,764	0,416	0,571	0,765
Székesfehérvár	0,498	0,596	0,609	0,713	0,763	0,752	0,667	0,702	0,530	0,709	0,888
Szolnok	0,292	0,345	0,352	0,421	0,458	0,490	0,455	0,761	0,384	0,527	0,702
Szombathely	0,593	0,679	0,722	0,757	0,826	0,777	0,701	0,781	0,589	0,799	1,011
Tata	0,502	0,629	0,638	0,721	0,777	0,782	0,694	0,889	0,555	0,728	0,971
Tihany	0,439	0,522	0,567	0,655	0,744	0,749	0,675	0,843	0,565	0,726	0,948
Tiszafüred	0,437	0,508	0,498	0,589	0,653	0,652	0,580	0,720	0,449	0,598	0,798
Tiszkécske	0,287	0,337	0,341	0,422	0,472	0,506	0,475	0,753	0,411	0,559	0,747
Tokaj	0,547	0,662	0,645	0,717	0,788	0,766	0,664	0,853	0,550	0,722	0,919
Túrkeve	0,331	0,390	0,392	0,504	0,575	0,589	0,548	0,900	0,456	0,603	0,847
Vác	0,439	0,612	0,618	0,716	0,801	0,812	0,721	0,952	0,584	0,750	0,971
Zalaegerszeg	0,631	0,735	0,796	0,847	0,907	0,899	0,851	0,912	0,698	0,919	1,161
Országos átlag:	0,461	0,554	0,557	0,651	0,730	0,738	0,668	0,808	0,544	0,708	0,928